Numer 8 | Grudzień 2023r.

Gmina HYŻNE

DZIEJE SIĘ

BIULETYN MIESZKAŃCÓW GMINY HYŻNE

Brzezówka | Dylągówka | Grzegorzówka | Hyżne | Nieborów | Szklary | Wólka Hyżneńska

Szanowni Państwo!

Tradycyjnie przed Świętami Bożego Narodzenia przedkładam Państwu kolejny numer biuletynu *„Dzieje się”*. Jest to egzemplarz wyjątkowy - taki, który zdarza się raz na kilka lat. To ostatnie wydanie biuletynu przed nadchodzącymi wyborami samorządowymi, więc chciałbym w nim dokonać pewnego rodzaju podsumowania kadencji. Zależało mi na tym, żeby skupiało się ono na konkretnych faktach, w miarę możliwości popartych liczbami.

Chcąc podsumować to co udało się zrealizować, należy zacząć od krótkiej charakterystyki minionych pięciu lat. Kadencja 2018-2024 była nietypowa. Po pierwsze czas jej trwania wynosi nie cztery, a pięć i pół roku. Na czym jeszcze polega jej wyjątkowość? Ostatnie lata obfitowały w wydarzenia na tyle rzadkie, że niektórych nie pamiętali najstarsi mieszkańcy. Przeżyliśmy powódź błyskawiczną, która z jednej strony spowodowała wiele zniszczeń, a z drugiej pokazała ludzką solidarność, przejawiającą się w pomoc sąsiadom. Później była pandemia Covid-19, która „wywróciła” nasze życie do góry nogami.

Rzeczywistością stała się także wojna na Ukrainie. W lutym 2022 roku Rosja zaatakowała ten kraj, a my nigdy nie zapomnimy strasznych obrazów zniszczeń, gwałtów, grabieży i bólu, które pokazywały nam media.

Pojawiły się też dobre wydarzenia i w zasadzie na nich chciałbym się skupić w biuletynie. Udało nam się pozyskać pieniądze na wiele inwestycji. W zasadzie nie boję się powiedzieć, że w ostatnich latach mieliśmy do czynienia z największymi inwestycjami w historii Gminy Hyżne. Wymienię tylko te główne jak: ogromny program przebudowy dróg, wymianę całego oświetlenia ulicznego, budowę nowych odcinków oświetlenia, rozbudowę sieci wodociągowej i kanalizacyjnej. Zrealizowano też wiele innych, drobnych ale bardzo potrzebnych inwestycji. Udało się też zorganizować wiele ciekawych inicjatyw oraz pomysłów. Bardziej szczegółowo wszystko opiszę Państwu w dalszej części biuletynu.

Z uwagi na zbliżające się Święta Bożego Narodzenia, tradycyjnie pragnę wszystkim złożyć życzenia.

Z okazji nadchodzących
Świąt Bożego Narodzenia,
życzę Państwu mnóstwo zadowolenia oraz
wiele satysfakcji z podejmowanych wyzwań.
Niech magiczna moc wigilijnego wieczoru,
przyniesie Wam wytchnienie i radość.
Niech Nowy Rok obfituje w szczęście,
pomyślność, zdrowie i uśmiech.
Najpiękniejszych świąt Bożego Narodzenia!

Bartłomiej Kuchta
Wójt Gminy Hyżne

Nowe środki dla naszej gminy

Gmina Hyżne otrzymała kolejne dofinansowanie w ramach Programu Inwestycji Strategicznych. To już drugie tak duże dofinansowanie (w zeszłym roku pozyskaliśmy z tego programu prawie 10 mln zł.)

Na co je przeznaczymy?

Infrastruktura drogowa

3 500 000 zł

Przedszkole II etap

3 500 000 zł

Nowy autobus szkolny

1 000 000 zł

Razem to 8 milionów złotych

Program Inwestycji Strategicznych to rządowy program wsparcia inwestycji realizowanych przez jednostki samorządu terytorialnego. Uruchomiono go w 2021 roku aby pobudzić inwestycje publiczne i gospodarkę dotkniętą ekonomicznymi skutkami pandemii Covid-19.

POLSKI ŁAD

Infrastruktura Gminy Hyżne

Stan realizacji inwestycji

Infrastruktura jest jednym z najistotniejszych czynników stanowiących podstawę rozwoju lokalnego oraz organizacji życia w gminach. Znacząca rola infrastruktury w procesie rozwoju lokalnego wynika przede wszystkim z faktu, że stanowi podstawę wszelkiej działalności, wpływa na jej zakres oraz jest jednym z podstawowych wyznaczników warunków życia ludności. Przyjmuje się, że obszary charakteryzujące się wysokim poziomem wyposażenia infrastrukturalnego uznawane są za korzystne dla lokalizacji działalności gospodarczej czy osiedlanie się, co sprzyja uzyskiwaniu przewagi konkurencyjnej nad innymi obszarami.

Z tego właśnie powodu podejmuje się wiele działań w celu zapewnienia odpowiedniego poziomu infrastruktury na terenie Naszej Gminy. Właściwe inwestycje w ten obszar zachęcają do osiedlania się, rozwoju przedsiębiorczości, tworzenia nowych miejsc pracy oraz przyciągają inwestycje zewnętrzne. Jednocześnie, rozwój infrastruktury wpływa na poprawę jakości życia mieszkańców, zapewniając dostęp do niezbędnych usług i ułatwiając codzienne funkcjonowanie. Dlatego tak ważne jest dbanie o nią, aby zapewnić rozwój gospodarczy oraz poprawę jakości życia mieszkańców.

Przedszkole.

Obecnie punkty przedszkolne na terenie Gminy Hyżne mieszczą się w dwóch lokalizacjach. Pierwszy z nich jest w Szkole Podstawowej w Dylągówce, a drugi w dworku w Hyżnem, gdzie mieści się kilka grup przedszkolaków. W przypadku SP w Dylągówce problemem z jakim się mierzymy jest brak jednej sali lekcyjnej. Problem można rozwiązać poprzez „wyprowadzenie" przedszkolaków poza obiekt szkoły, co spowodowałoby zwolnienie jednej sali lekcyjnej. W przypadku dworku problem jest bardziej skomplikowany.

Po pierwsze, budynek dworku nie jest budynkiem dedykowanym dla dzieci. Jest to obiekt zabytkowy w którym wszelkiego rodzaju zmiany należy konsultować z konserwatorem zabytków. Pomimo wielu starań, pojawiają się usterki wymagające głębszej ingerencji, jak choćby: konieczność wymiany stolarki okiennej, drzwiowej czy podłóg. Przeciekają również rynny, a fasada wymaga odnowy.

Projekt nowego przedszkola w Hyżnem.

Coraz częściej dostrzega się wilgoć oraz odpadające tynki. Konieczny remont nie można prowadzić gdy w budynku przebywają dzieci. „Receptą" na powyższe dolegliwości jest budowa nowego przedszkola, w którym można umieścić wszystkie dzieci z terenu Gminy Hyżne, a dworek przeznaczyć na inne cele. Z uwagi na chęć rozpoczęcia realizacji zadania zawnioskowaliśmy o dofinansowanie z Polskiego Ładu. Dofinansowanie pozwoliło na rozpoczęcie prac projektowych i realizację I etapu, który po przetargu wyniósł 3,55 mln zł. We wrześniu udało się nam pozyskać dodatkowe pieniądze na II etap przedszkola (3,5 mln zł). W sumie do dyspozycji mamy ponad 7 mln zł.

Projekt zakłada wybudowanie nowoczesnego przedszkola dla około 100 dzieci. Obiekt ma być wyposażony w windę oraz dostosowany do potrzeb osób niepełnosprawnych. Na jednym poziomie mają być cztery sale lekcyjne. Przy każdej sali zaprojektowano toalety, łazienki oraz mały magazynek. W ramach inwestycji zakłada się również zagospodarowanie terenu wokół budynku gdzie przewiduje się wybudowanie m.in. parkingu. Aktualnie jesteśmy na etapie składania wniosku o pozwolenie na budowę. Po uzyskaniu pozwolenia na budowę nastąpi rozpoczęcie robót budowlanych, które planujemy na wiosnę 2024 r.

Projekt nowego przedszkola w Hyżnem.

Oświetlenie drogowe.

Na terenie Gminy Hyżne istnieje oświetlenie uliczne. Oświetlenie to było wybudowane na tyle dawno, że wymaga modernizacji oraz rozbudowy w miejscach gdzie pojawiły się nowe domy. Projekt zakłada budowę nowych odcinków oświetlenia drogowego. Nowe odcinki oświetlenia zaprojektowano w Grzegorzówce (w kierunku „Kanady") oraz w Hyżnem (w kierunku Nowej Wsi). Obecnie oba odcinki zostały już wykonane i trwają pracę związane z odbiorem i użytkowaniem. Równolegle prowadzone są prace polegające na wymianie wszystkich na terenie gminy opraw oświetlenia ulicznego na bardziej energooszczędne (640 opraw). Realizacja inwestycji przyczyni się do zwiększenia bezpieczeństwa na terenie gminy oraz pozwoli zoptymalizować koszty jakie wydatkujemy na oświetlenie drogowe. Na zadanie pozyskano 2,37 mln zł. Po przetargu spisano umowę na kwotę 2,18 mln zł.

Oczywiście to tylko część realizowanych inwestycji. W najbliższym czasie planujemy zrealizować kolejne zamierzenia, o których Państwa oczywiście poinformujemy w kolejnych numerach biuletynu.

Zagospodarowanie przestrzeni publicznej na terenie Gminy Hyżne.

Kolejną „bolączką" naszej gminy był niedobór terenów rekreacyjnych. Chodzi o tereny przeznaczone nie tylko dla najmłodszych, ale też miejsc, gdzie mogłyby się spotkać wszystkie grupy wiekowe. Zrobiliśmy swego czasu nawet ankietę, w której mieszkańcy zwracali uwagę na tą kwestię. Podobnie jak w poprzednich przypadkach zawnioskowaliśmy o dofinansowanie w ramach Programu Inwestycji Strategicznych. Udało nam się pozyskać na ten cel kwotę 2,37 mln zł. Po przetargu okazało się, że to za mało gdyż najkorzystniejsza oferta wynosiła 2,59 mln zł. Plac zabaw zaplanowano okazale. Ma być w nim wszystko czego potrzebują wszystkie grupy wiekowe. Mają być zjeżdżalnie, dwie wieże, piramida z lin, karuzela, trampoliny, tyrolka, plac do nauki jazdy rowerem, miejsce dla amatorów deskorolek, oraz miejsce do prowadzenia doświadczeń z wodą. Dla starszych zaplanowano Street Workout. Całość ma być ogrodzona.

Bartłomiej Kuchta
Wójt Gminy Hyżne

Plac zabaw w Hyżnem nocą (wizualizacja)

Plac zabaw w Hyżnem (wizualizacja)

OŚWIETLENIE

Trwa budowa i modernizacja oświetlenia drogowego na terenie gminy Hyżne. W ramach zadania zostanie wybudowane nowe oświetlenie na terenie miejscowości: Grzegorzówka (rejon: Kanada, droga powiatowa 1419R) oraz Hyżne (rejon: Nowa Wieś, łącznik Stara Droga). W wyniku budowy powstanie linia kablowego oświetlenia drogowego o łącznej długości ponad 5 km, na trasie której zostaną zainstalowane nowoczesne, energooszczędne lampy w ilości 142 szt.

Ponadto w ramach zadania planuje się wykonać wymianę już istniejących opraw sodowych na nowoczesne energooszczędne LED. Planowana do wymiany liczba lamp wynosi 620 szt. na terenie miejscowości Hyżne, Brzezówka, Hyżne – Nieborów, Wólka Hyżneńska, Dylągówka i Szklary. Łączny koszt realizacji zaplanowanych zadań wynosi 2 189 400,00 złotych. Inwestycja zakończy się w grudniu.

Realizowana inwestycja ma na celu poprawę warunków bezpieczeństwa ruchu drogowego, umożliwi bezpieczne poruszanie się po drodze oraz przyczyni się do obniżenia kosztów zużytej energii, co w dzisiejszych czasach jest istotnym aspektem.

Okolice szkoły w Grzegorzówce

koszt: 2,2 mln zł

ponad 700 nowych opraw

5 km nowego oświetlenia

Wólka Hyżneńska

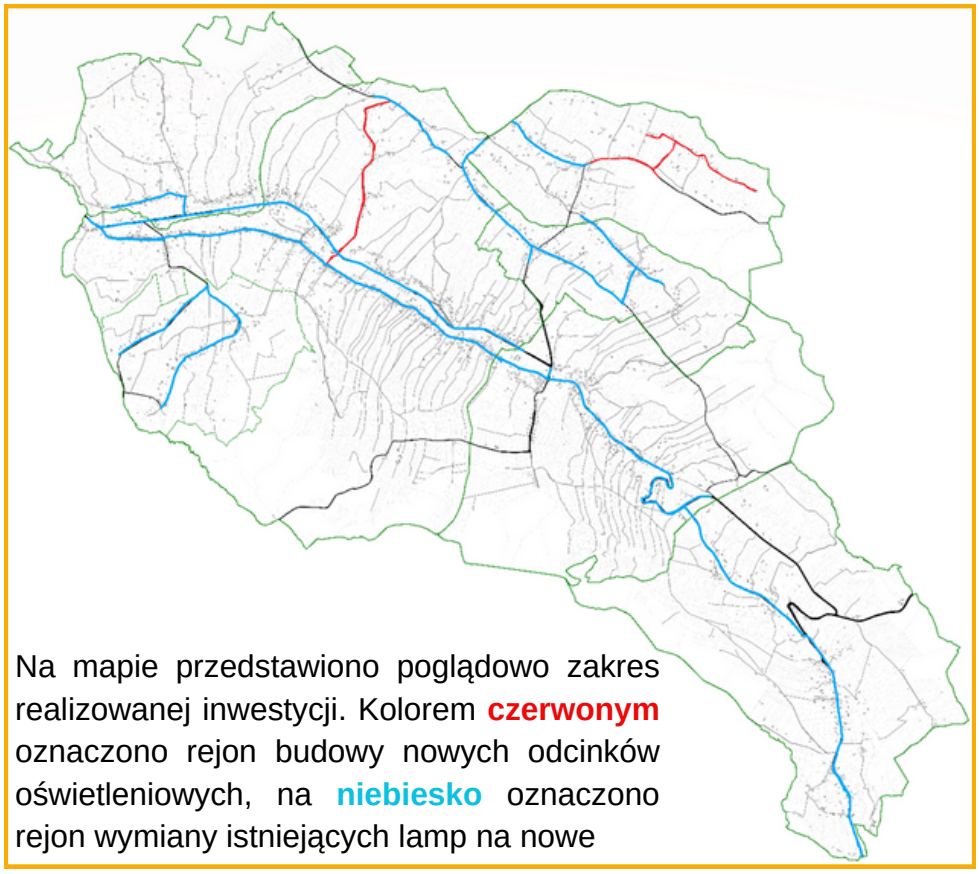

Na mapie przedstawiono poglądowo zakres realizowanej inwestycji. Kolorem **czerwonym** oznaczono rejon budowy nowych odcinków oświetleniowych, na **niebiesko** oznaczono rejon wymiany istniejących lamp na nowe

↓ CZYLI CO W TRAWIE PISZCZY ↓

Absolutorium dla wójta

26 czerwca 2023

26 czerwca 2023 roku odbyła się najważniejsza sesja Rady Gminy Hyżne w tym roku, tzw. sesja absolutoryjna. W trakcie takiej sesji, po debacie nad raportem o stanie gminy, radni dyskutują nad udzieleniem wójtowi wotum zaufania oraz rozpatrują sprawozdanie z wykonania budżetu. Następnie, wedle woli rady udzielane jest (lub nie) absolutorium.

Radni jednogłośnie udzielili Wójtowi Gminy Hyżne p. Bartłomiejowi Kuchta wotum zaufania i absolutorium z tytułu wykonania budżetu Gminy Hyżne. Wójt w swoim wystąpieniu podziękował Radzie Gminy, Sołtysom, Pracownikom Urzędu Gminy Hyżne oraz Kierownikom jednostek organizacyjnych gminy za pomoc, pracę i zaangażowanie w rozwój gminy.

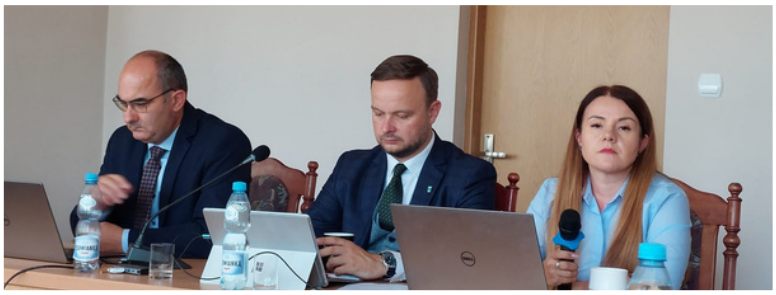

Na zdjęciu od lewej: wójt Gminy Hyżne Bartłomiej Kuchta, sekretarz gminy Dionizy Beda, skarbnik gminy Monika Szmyd.

Obradom Rady przewodniczył Pan Bogusław Kotarba.

Wrześniowe spotkania z mieszkańcami

We wrześniu, we wszystkich sołectwach Gminy Hyżne, odbyły się zebrania wiejskie. Głównym tematem zebrań było przeznaczenie funduszu sołeckiego na 2024 rok. Ponadto była to okazja do spotkania się z mieszkańcami, poznania ich problemów i potrzeb. A oto zadania, na które zdecydowano się przeznaczyć fundusze sołeckie i ich wysokość:

- Hyżne - Uregulowanie granic geodezyjnych – 57 980,30 zł
- Szklary - Modernizacja drogi gminnej nr działki 1123/2 na odcinku 200 m w kierunku Starej Mleczarni – 30 000,00 zł. Odmulenie niedrożnych rowów przy drogach o nr działek 1278/2, 1583, 856/1 – 27 980,30 zł
- Brzezówka - Odmulenie niedrożnych rowów przy drodze gminnej nr działki 810/4 - 17 558,18 zł

  Remont i umocnienie rowu na dz. nr 770/5 k. pana Chruszcza - 16 000,00 zł

  Zakup i montaż słupków, krawężników i łańcucha na zabezpieczenie miejsca postojowego k. Szkoły Podstawowej w Brzezówce - 13 000,00 zł
- Dylągówka - Modernizacja budynku remizy strażackiej OSP - 57 980,30 zł
- Nieborów - Przebudowa drogi od "Wygonu" w kierunku Błażowej - 29 106,11 zł
- Grzegorzówka - Modernizacja budynku remizy strażackiej OSP - 24 992,71 zł

  Modernizacja drogi gminnej "na Remizę" nr dz. 99/1 i 99/2 - 20 000,00 zł
- Wólka Hyżneńska - Modernizacja budynku remizy strażackiej OSP - 54 501,48 zł

Łącznie we wszystkich wrześniowych spotkaniach uczestniczyło ponad 240 osób.

Zebraniu wiejskiemu w Szklarach przewodniczył sołtys Dionizy Leśniak

Manewry Międzygminne OSP

15 czerwca 2023

8 października 2023 r. zostały przeprowadzone manewry jednostek ochotniczych straży pożarnych działających na terenie gminy Hyżne oraz na terenie gminy Chmielnik. Scenariusz przewidywał dwa epizody: podawanie wody na dalekie odległości oraz wypadek samochodowy wraz z poszukiwaniami osób. Ćwiczenia zostały przygotowane profesjonalnie i bardzo realistycznie. Druhowie odbyli również kurs kwalifikowanej pierwszej pomocy, a wszystko po to, aby być profesjonalistami w niesieniu pomocy potrzebującym.

Manewry zgromadziły druhów z gmin Hyżne i Chmielnik

W trakcie manewrów ćwiczono m.in postępowanie przy wypadkach samochodowych

zdjęcia dzięki uprzejmości Pana Damiana Hoszko Fotografia - Wedd Team

Badanie pomników przyrody

15 czerwca 2023

W czerwcu tego roku przeprowadziliśmy specjalistyczne badanie dendrologiczne pomników przyrody znajdujących się na terenie naszej gminy. W sumie do zbadania mieliśmy 10 drzew. Chcieliśmy sprawdzić w jakiej są kondycji, oszacować ich wiek i zaplanować prace konserwatorskie, które je zabezpieczą.

Do badania drzew użyto młotka diagnostycznego, sondy arborystycznej i tomografu sonicznego

Tomograf soniczny Pictus Q73-STD

Wysokość drzewa na zdjęciu wyniosła 26 m

Obwód pnia na wysokości 1,3 m drzewa wyniosła 502 cm

Okazało się, że trzy lipy rosnące w pobliżu “domu nauczyciela” mają rozległe ubytki w pniu i należy je usunąć. Pozostałe pomniki przyrody są w zadawalającej kondycji i wymagają jedynie cięcia sanitarnego w obrębie korony drzew. Na wykonanie prac otrzymaliśmy zgodę Podkarpackiego Wojewódzkiego Konserwatora Zabytków.

Wycinkę drzew i cięcia pielęgnacyjne wykonała na początku grudnia firma Dalpinex z Bielska, za kwotę ok 13 tys. zł.

Obelisk Braci Dec

3 grudnia 2023

3 grudnia br. w Grzegorzówce nastąpiła historyczna chwila. Został odsłonięty obelisk upamiętniający Braci Dec - Bronisława, Stanisława, Tadeusza i Władysława, zamordowanych przez hitlerowców za pomoc udzielaną Żydom. W uroczystościach udział wzięli: Irena Filip (córka zamordowanego Władysława Deca), przedstawiciele władz państwowych i samorządowych oraz mieszkańcy Grzegorzówki i Hadli Szklarskich. Uroczystości rozpoczęły się od Mszy Świętej w Kościele pw. Matki Bożej Bolesnej w Grzegorzówce-Wólce, której przewodniczył ks. Arcybiskup Adam Szal. Po Mszy Świętej mieszkańcy i zaproszeni goście udali się do Grzegorzówki, w miejsce upamiętnienia Braci Dec, gdzie nastąpiło odsłonięcie i poświęcenie obelisku.

Serdecznie dziękujemy inicjatorom tego wydarzenia z Panią Agnieszką Kmiotek, Sołtys Sołectwa Grzegorzówka, na czele. Fotografie autorstwa Andrzeja Błońskiego.

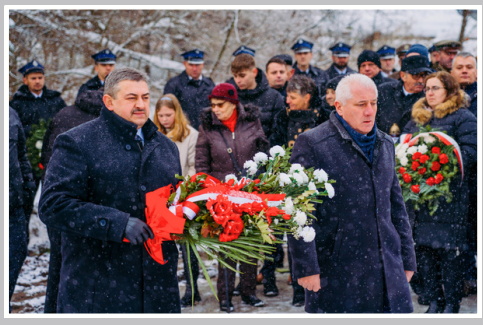

Siłownia plenerowa

12 września 2023

Zapraszamy do korzystania z siłowni plenerowej, która znajduje się przy Centrum Integracji i Rozwoju STARA MLECZARNIA w Hyżnem. Siłownia powstała dzięki współpracy Gminy Hyżne ze Stowarzyszeniem Krzewienia Tradycji i Kultury w Hyżnem, które pozyskało dotację z Europejskiego Funduszu Rolnego na rzecz Rozwoju Obszarów Wiejskich w ramach Programu Rozwoju Obszarów Wiejskich na lata 2014-2020 w wysokości 61 967,00 zł - jest to 100 % kosztów kwalifikowanych. Obiekt jest ogólnodostępny i każdy może z niego skorzystać.

Widok na siłownię. W tle Stara Mleczarnia.

Urządzenia do ćwiczeń pomagają zachować sprawność fizyczną.

Azbest do utylizacji

25 września 2023

W 2023 roku Gmina Hyżne uzyskała dofinansowanie z Wojewódzkiego Funduszu Ochrony Środowiska i Gospodarki Wodnej w Rzeszowie na realizację zadania pn. „Usuwanie wyrobów zawierających azbest z terenu Gminy Hyżne", w wysokości 39.995,90 zł. Dzięki temu wsparciu i środkom własnym udało się zutylizować 80 ton azbestu, odebranego przez firmę RAGAR w dniu 25 września 2023 r., od 31 gospodarstw domowych. W związku z tym, iż w budżecie gminy pozostało ponad 9 tys. zł na ten cel, podpisano kolejną umowę na odbiór azbestu i jeszcze w tym roku firma odbierze go od 5 właścicieli posesji, w ilości około 14 ton.

Nowi Dyrektorzy szkół

18 sierpnia 2023

W połowie sierpnia powitaliśmy dwie Panie Dyrektor. Wójt Gminy Hyżne Bartłomiej Kuchta powierzył:

- Pani Agnieszce Rożek stanowisko Dyrektora Szkoły Podstawowej im. Polskiego Czerwonego Krzyża w Dylągówce.
- Pani Joannie Brodzickiej stanowisko p.o. Dyrektora Szkoły Podstawowej im. Św. Jana Pawła II w Wólce Hyżneńskiej.

Serdecznie gratulujemy i życzymy sukcesów w pracy!

Dyrektor Agnieszka Rożek

p.o. Dyrektor Joanna Brodzicka

Awanse nauczycielskie

25 sierpnia 2023

25 sierpnia akty nadania stopnia awansu zawodowego nauczyciela mianowanego odebrały:
Pani Jadwiga Jaworska - SP im. Św. Jana Kantego w Grzegorzówce,
Pani Mariola Snopek-Tereszkiewicz - SP im. PCK w Dylągówce,
Pani Gabriela Świerczek - SP im. gen. Wł. Sikorskiego w Hyżnem,
Pani Barbara Rybka - SP im. gen. Wł. Sikorskiego w Hyżnem,
Pani Agnieszka Czenczek - SP im. 21 Brygady Strzelców Podhalańskich w Brzezówce.
Gratulujemy i życzymy powodzenia w dalszym rozwoju zawodowym!

Awansowani nauczyciele

Nowe ogrzewanie w szkole w Hyżnem

26 października 2023

W tym dniu podpisaliśmy umowę z wykonawcą na modernizację sieci centralnego ogrzewania i ciepłej wody użytkowej w budynku SP w Hyżnem. Dzięki temu, jeszcze w tym roku szkoła będzie mieć dwa nowe kotły gazowe kondensacyjne, podgrzewacz na ciepłą wodę użytkową z regulacją temperatury, naczynie wzbiorcze, nowe kominy spalinowe wraz z niezbędną armaturą towarzyszącą. Dodatkowo zawór bezpieczeństwa MAG zostanie przeniesiony z przedsionka kotłowni na zewnątrz budynku, zgodnie z obowiązującymi przepisami.
Będzie ciepło i bezpiecznie! Koszt inwestycji to 233 700,00 zł, z czego na 50% kosztów pozyskaliśmy dofinansowanie z rezerwy celowej budżetu państwa.

Nowe piece w SP Hyżne.

Nowa instalacja w SP Hyżne.

Dalsze prace w szkole w Dylągówce

grudzień 2023

Po zeszłorocznym remoncie sali gimnastycznej przyszedł czas na dostosowanie budynku szkoły do przepisów przeciwpożarowych.
Prace polegać będą na wydzieleniu stref pożarowych poprzez oddzielenie klatki schodowej i piwnicy drzwiami o odporności ogniowej klasy EI30. Obiekt zostanie wyposażony w awaryjne oświetlenie ewakuacyjne LED o zwiększonym natężeniu z wbudowanym modułem awaryjnym oraz czasowym podtrzymaniem światła do 1h. Zostaną zamontowane czujki reagujące na obecność dymu wraz z sygnalizacją akustyczną i system detekcji dymu. Przebudowane zostaną instalacje: hydrantowa i gazowa. Koszt inwestycji: 203 496,12 zł.
Dofinansowanie: 77 251,69 zł to dotacja celowa z budżetu państwa.
Prace modernizacyjne rozpoczęły się w listopadzie, a zakończą się w grudniu 2023 r.

Mamy projekt sali w Szklarach

7 października 2023

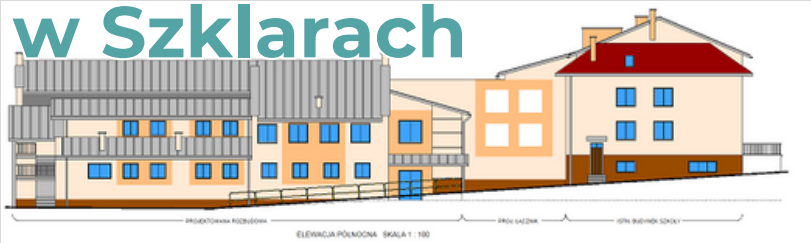

W październiku zakończyliśmy projektowanie Sali gimnastycznej przy szkole w Szklarach.
W ramach zadania wykonana została dokumentacja, która obejmuje m.in.:

- projekt budynku sali gimnastycznej połączonej z budynkiem szkoły wraz z boiskiem o wymiarach 12x24 m. Zaprojektowano widownię na parterze (38 miejsc), i na piętrze (71 miejsc). W Sali przewidziano szatnie wraz z węzłami sanitarnymi oraz pomieszczenie sanitarne dla osób niepełnosprawnych, magazyn sprzętu sportowego, pomieszczenie kotłowni c.o. oraz pomieszczenie dla nauczyciela WF. Na piętrze budynku, wydzielono dwie małe zastępcze sale lekcyjne,
- przebudowę istniejącego boiska szkolnego o nawierzchni trawiastej o wymiarach 20,0 x 28,0 m wraz z wykonaniem widowni terenowej,
- przebudowę istniejącego budynku szkoły wraz z dostosowaniem go do obowiązujących przepisów w zakresie p. poż. oraz montaż instalacji fotowoltaicznej w celu obniżenia kosztów bieżącego utrzymania.

Szacunkowy koszt zaprojektowanych robót budowlanych na podstawie dokumentacji to ok. 9,2 mln zł.

Bezpłatne badania

7 października 2023

Dzięki naszej współpracy z Fundacją SOS Życie kilkaset mieszkanek naszej gminy 7 i 8 października skorzystało z bezpłatnej mammografii i cytologii. Specjalny mammobus stanął na parkingu przy urzędzie gminy. Badania profilaktyczne pozwalają wykryć chorobę we wczesnym jej stadium, co znacząco zwiększa szanse jej zwalczenia.

Warto korzystać z tych badań, ponieważ choroba nowotworowa nie daje żadnych objawów, a te proste badania mogą nawet oszczędzić życie! Strach przed chorobą jest najgorszym doradcą, więc mimo strachu należy zmobilizować się i zbadać.

Gorąco zachęcamy, badajcie się!

Mammobus zaparkował przy urzędzie gminy.

Pogotowie w gminie

6 grudnia 2023

Na taka informację mieszkańcy naszej Gminy czekali od lat. Od 1 stycznia 2024 roku będzie u nas miejsce wyczekiwania karetki pogotowia ratunkowego. Co to oznacza? Że pierwsza pomoc dotrze do mieszkańców ekspresowo.

Wójt Gminy Hyżne Bartłomiej Kuchta podpisał umowę z Dyrektorem Wojewódzkiej Stacji Pogotowia Ratunkowego w Rzeszowie Panem Andrzejem Kwiatkowskim. Nowoczesna, w pełni wyposażona karetka pogotowia z wykwalifikowanymi ratownikami medycznymi będzie stacjonować w budynku Centrum Integracji i Rozwoju „Stara Mleczarnia" w Hyżnem. Karetka będzie przebywać tam 12 godzin dziennie od godziny 7:00 do 19:00. Docelowo jednak będziemy się starać, aby był to system całodobowy. Dzięki tej decyzji poprawi się komfort i bezpieczeństwo mieszkańców naszej gminy, a czas zagrożenia zdrowia i życia, skróci się maksymalnie. Chcemy serdecznie podziękować Panie Ewie Leniart, Poseł na Sejm RP, za poparcie i lobbowanie tej inicjatywy. dojazdu karetki do pacjenta w stanie nagłego

Poseł z naszej gminy

15 października 2023

Nasza rodaczka z Dylągówki, Pani Ewa Leniart została wybrana w dniu 15 października 2023 r. Posłem na Sejm Rzeczypospolitej Polskiej. Wcześniej przez 8 lat piastowała stanowisko Wojewody Podkarpackiego. Jak sama mówi, był to niezwykły czas w jej życiu, ale to także okres pełen wyzwań, którym jako mieszkańcy regionu, czoła stawialiśmy wspólnie.

Pani Poseł życzymy wielu sukcesów w pracy parlamentarnej. Wierzymy, że nadal z ogromną przychylnością będzie patrzyła w stronę naszej gminy.

SEJM
RZECZYPOSPOLITEJ POLSKIEJ

Gmina dopłaci do ścieków

27 listopada 2023

Podczas LIX sesji Rady Gminy Hyżne radni zdecydowali się poprzeć propozycję wprowadzenia dopłaty do wszystkich taryfowych grup odbiorców usług zbiorowego odprowadzania ścieków w wysokości 1 zł do 1m3 ścieków. Dotychczas obowiązująca dopłata wynosiła 0,70 zł. Dopłata ma rekompensować mieszkańcom wzrost taryfy za odprowadzanie ścieków do kanalizacji zbiorczej. Dopłata zacznie obowiązywać od 1 stycznia 2024 roku.

Co projektujemy?

W tej chwili trwają prace nad 11 dokumentacjami projektowymi na:

- kanalizację z podziałem na następujące odcinki:
  - „Budowa sieci kanalizacji sanitarnej wzdłuż drogi powiatowej nr 1421R w m. Dylągówka, Hyżne – etap I" – 74 784,00 zł,
  - „Budowa sieci kanalizacji sanitarnej w m. Brzezówka – wzdłuż drogi na Borówki" – 89 913,00 zł oraz
  - „Budowa sieci kanalizacji sanitarnej w m. Hyżne – Nieborów – wzdłuż drogi na Husówkę" – 44 895,00 zł,
- budowę przedszkola wraz z zagospodarowaniem terenu wokół budynku – 172 200,00 zł,
- stabilizację osuwiska w celu zabezpieczenia budynku Ochotniczej Straży Pożarnej w m. Hyżne - Projekt obejmować ma m.in. wzmocnienie zbocza przed dalszym osuwaniem, odwodnienie i przesuszenie obszaru osuwiska oraz likwidację powierzchniowych szczelin i spękań gruntów – 178 999,44 zł,
- zagospodarowanie terenu zielonego wokół zalewu w miejscowości Dylągówka – W ramach inwestycji planuje się utworzenie ogólnodostępnego terenu rekreacyjnego przeznaczonego do wypoczynku oraz organizacji imprez plenerowych – 137 799,98 zł,
- budowę i przebudowę oświetlenia drogowego, obejmującą drogę wewnętrzną w Koryciska i drogę wewnętrzną w Moszczanki w Hyżnem oraz drogę wewnętrzną na Wyrąb (Żabnik), drogę powiatową Jawornik Polski - Grzegorzówka i drogę wojewódzką Naklik-Leżajsk-Łańcut-Dylągówka-Szklary w Wólce Hyżneńskiej – 88 000,00 zł,
- modernizację budynku SP w Brzezówce – modernizacja sieci centralnego ogrzewania i ciepłej wody użytkowej, wymiana kotła gazowego oraz prace remontowe w pomieszczeniach znajdujących się w piwnicy budynku – 22 140,00 zł,
- modernizację budynku SP w Brzezówce – dostosowanie części budynku do przepisów przeciwpożarowych – 72 570,00 zł,
- przebudowę drogi wojewódzkiej nr 877 relacji Naklik – Leżajsk – Łańcut – Dylągówka – Szklary polegająca na budowie drogi dla pieszych w km 60+338 – 60+458 strona lewa i w km 60+454 – 62+170 strona prawa wraz z budową obustronnych zatok autobusowych w m. Hyżne i Wólka Hyżneńska" – Projekt obejmuje budowę chodnika o dł. ok. 1,8 km (od granicy z gminą Chmielnik) wraz z projektem przebudowy sieci uzbrojenia terenu – 122 600,00 zł
- rewitalizację budynku Dworku w miejscowości Hyżne - renowację i rekonstrukcję stolarki okiennej i drzwiowej, remont pokrycia dachowego, odnowę elewacji wraz z odtworzeniem detali architektonicznych, renowację balkonu oraz zagospodarowanie terenu wokół budynku – 172 200,00 zł
- budowę windy z dostosowaniem budynku urzędu gminy do osób ze szczególnymi potrzebami wraz z zagospodarowaniem terenu wokół budynku poprzez wykonanie podjazdów oraz zwiększenie liczby miejsc postojowych – 119 341,98 zł
- rewitalizację zabytkowej kapliczki w m. Grzegorzówka - Projekt obejmować ma przeniesienie i rewitalizację zabytkowego obiektu drewnianej przydrożnej kapliczki, poprzez wykonanie szeregu prac mających na celu poprawę jego stanu technicznego i wizualnego oraz zagospodarowanie terenu wokół obiektu – 25 830,00 zł.

Dokumentacja to pierwszy, ale niezbędny krok do rozpoczęcia budowy lub remontu.

Łączny koszt ww. dokumentacji to 1 321 073 zł.

Ratujemy DWOREK

Gmina HYŻNE wspólnie z Fundacją MOST the MOST

Mamy na naszym terenie wyjątkowy budynek, który trwale wrósł w nasz krajobraz. Budynek, który przez pokolenia służył mieszkańcom jako szkoła i przedszkole. Budynek zabytkowy i z bogatą historią. Dwór w Hyżnem, bo o nim tu mowa, to nasza lokalna perełka. Związany jest z generałem Sikorskim, nazywamy go Dworkiem Sikorskiego. Wszyscy zgodzimy się, że jest to obiekt cenny i w naszym wspólnym interesie jest to, by służył nam i następnym pokoleniom jak najdłużej. Dlatego konieczne jest jego wyremontowanie. W tym roku zrobiliśmy ku temu ważny krok, o czym chcemy Wam opowiedzieć.

Wszystko zaczęło się w maju 2023 roku, gdy współpracownicy przyszli do mnie z wiadomością, że pojawił się ciekawy konkurs. Szczerze mówiąc, w pierwszej chwili byłem sceptyczny, pomyślałem... szkoda zachodu, mamy masę ważniejszych spraw na głowie niż konkurs jakiejś tam fundacji, o której nigdy wcześniej nie słyszałem. Mimo to, za ich namową usiedliśmy, przeglądnęliśmy regulamin, zrobiliśmy „wywiad" z fundacją, prześledziliśmy dotychczasowe edycje konkursu i okazało się, że jednak warto się tym zainteresować. Wyglądało na to, że ten konkurs to nie „ściema", a jest szansa zgarnąć milion złotych na remont dworku. Fundacja, jak się okazało, była prowadzona przez Bank Gospodarstwa Krajowego i miała już za sobą dwie udane edycje konkursu, w tym jedną w naszym województwie. Postanowiliśmy zapoznać wójta z tym pomysłem. Wójt dał nam natychmiast zielone światło do działania. Cóż, jak pokazała przyszłość, zarówno pracownicy, jak i wójt, mieli o wiele lepszego „nosa" do tej sprawy niż ja...

Nagrodę w konkursie #dworekchallenge odebrał uczeń szkoły w Hyżnem.

Reguły konkursu były proste – wygrywa obiekt, który otrzyma najwięcej zgłoszeń. Niby proste, ale głosować mógł każdy, a w szranki stanęło całe województwo. Jak zmobilizować mieszkańców? Wiedzieliśmy, że mamy w gminie duży potencjał jeśli chodzi o udział w inicjatywach, które mogą przynieść coś dobrego. Pokazała to choćby wygrana w bitwie o wozy strażackie, gdzie mobilizacja mieszkańców przyniosła doskonały efekt w postaci nowego wozu strażackiego. Zaczęliśmy działać. Stworzyliśmy plan rozpisany na każdy z 10 dni, które zostały do zakończenia zbierania głosów.

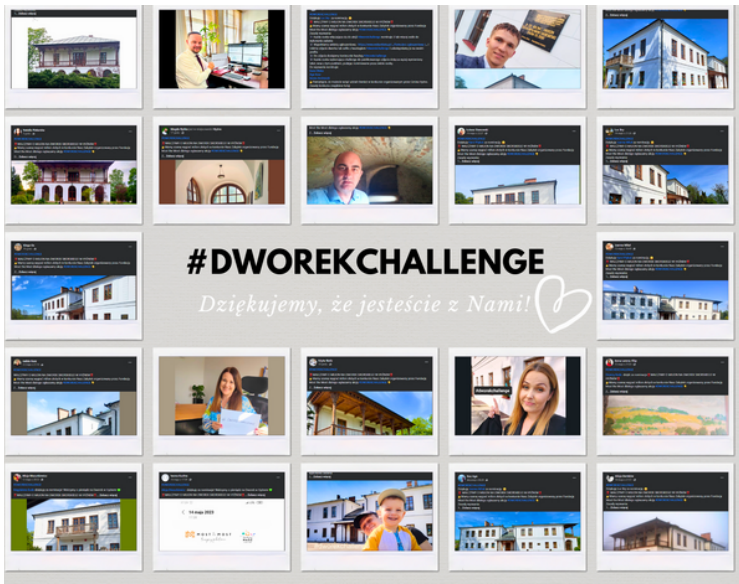

Czasu było bardzo mało, ponieważ konkurs już trwał od kilku dni. Postanowiliśmy wykorzystać wszelkie dostępne dla nas kanały komunikacji i oprzeć się przede wszystkim na mediach społecznościowych (Facebook) oraz naszej gminnej aplikacji, która pozwala nam dotrzeć bezpośrednio do wielu mieszkańców. Przygotowaliśmy filmiki promujące wydarzenie, jeden z drona (dzięki Marcin) 😊 , a drugi, w którym wójt oprowadzał po dworku, przedstawiając jego historię i prezentując wnętrze. Wszystko to puściliśmy w świat. Jednak strzałem w dziesiątkę okazał się #dworekchallenge czyli konkurs, w którym nagrodą był smartwatch, a polegał on na przesłaniu do nas zdjęcia z oddanym głosem i udostępnieniu posta na Facebooku.

Efekty przerosły nasze największe oczekiwania. W sumie w ciągu 10 dni (akcja trwała od 11 do 21 maja) przygotowaliśmy i wypuściliśmy 15 materiałów do mediów. Łącznie zebrały one (uwaga!): 43 tysiące wyświetleń! Nagrodę w konkursie #dworekchallenge wylosował uczeń 8. klasy szkoły w Hyżnem, a nam zostało tylko czekać na wyniki. Te pojawiły się oficjalnie 1 sierpnia, ale już kilka dni wcześniej dostaliśmy informację od fundacji, że jest naprawdę dobrze. Prosili nas jednak o cierpliwość i dyskrecję, udało się nam wytrzymać z dobrą wiadomością do dnia ogłoszenia wyników. Okazało się, że dworek zdeklasował pozostałych uczestników. **Zebraliśmy więcej głosów, niż wszystkie pozostałe obiekty z województwa razem wzięte!** Mieszkańcy nie zawiedli, po raz kolejny pokazując, jak bardzo zależy im na wspólnym dobru naszej gminy. Tym samym zdobyliśmy milion złotych na renowację dworku. Odbiło się to szerokim echem w mediach, o gminie mówiono w TVP Rzeszów, Polskim Radiu Rzeszów, Gazecie Codziennej Nowiny i w innych mediach lokalnych. Stanowiło to już samo w sobie świetną promocję naszej gminy.

Ale to nie był koniec całej historii. To był dopiero początek! Po wygranej zaczął się bowiem drugi etap konkursu, w którym to mieszkańcy mieli zadecydować, jaką funkcję dworek ma pełnić po zakończonej rewitalizacji. Cały zamysł polegał bowiem nie tylko na doprowadzeniu zabytku do dobrego stanu technicznego, ale też na tym, by po remoncie obiekt żył i służył lokalnej społeczności. Rozpoczęło się więc głosowanie, w którym mieszkańcy mieli zadecydować o przyszłej funkcji dworku. Jeszcze przed jego zakończeniem zorganizowaliśmy z przedstawicielami fundacji spotkanie z mieszkańcami. Zgromadziło ono kilkadziesiąt osób, a każdy mógł powiedzieć, jak widzi dworek w przyszłości. Było to bardzo budujące i owocne spotkanie, w trakcie którego mieliśmy też okazję oprowadzić wszystkich gości po dworku. Co z tego wynikło?

W zakończonym w sierpniu głosowaniu najczęściej pojawiały się głosy, że w dworku powinna znaleźć się kawiarnia w stylu „ART-CAFE", Izba Pamięci Ziemi Hyżneńskiej i miejsce organizacji wydarzeń kulturalnych, takich jak koncerty, warsztaty, wystawy, wieczory tematyczne.

Zwieńczeniem całego procesu było podpisanie w dniu 28 listopada 2023 roku umowy między Gminą Hyżne a Fundacją Most The Most, na mocy której otrzymaliśmy milion złotych na rewaloryzację dworku. Zobowiązaliśmy się również do współpracy z fundacją w organizacji przynajmniej 12 wydarzeń kulturalnych i artystycznych rocznie. Jesteśmy jednak przekonani, że to nie koniec naszej przygody z Fundacją Most The Most, mamy już inne ciekawe pomysły.

Umowę ze strony Fundacji Most The Most podpisała Pani Brygida Ślabska, Prezes Zarządu Fundacji

A co z samym dworkiem? Czy milion wystarczy na jego remont? Oczywiście, że nie! Równolegle do współpracy z fundacją zaczęliśmy się przygotowywać do remontu. Zleciliśmy ekspertyzę stanu technicznego dworku i podpisaliśmy umowę na dokumentację projektową. Z ekspertyzy wynika, że niektóre elementy dworku wymagają pilnych działań (ciekawostka: stan dachu nad „nową" częścią dworku jest dużo gorszy niż nad tą "starą"). Jednocześnie szukaliśmy innych źródeł dofinansowania. Udało się je znaleźć w Rządowym Programie Odbudowy Zabytków. Z tego programu pozyskaliśmy w tym roku dodatkowe 1,5 miliona złotych. Razem mamy około 2,5 mln zł na prace przy tym obiekcie. Przed nami teraz najtrudniejsze zadanie: przeprowadzić remont we współpracy z konserwatorem zabytków. **Damy jednak radę, tak jak daliśmy radę w konkursie Fundacji Most The Most!" Wspólnie uratujemy dworek!**

Dionizy Beda

IV DNI GMINY HYŻNE

CZYLI ŚWIĘTO NAS WSZYSTKICH

Mnóstwo słońca, muzyki i dobrej zabawy – tak upłynęły dwa dni święta naszej Gminy, które odbyły się 22 i 23 lipca br. Podczas tego wydarzenia każdy mógł znaleźć coś dla siebie.

Pierwszy dzień obchodów rozpoczęliśmy o godzinie 17:00. Wcześniej swój Jubileusz 150-lecia świętowała Ochotnicza Straż Pożarna z Dylągówki oraz Orkiestra Dęta z Dylągówki, która obchodziła 100-lecie działalności. Tę piękną uroczystość rozpoczęła msza święta w kościele parafialnym w Dylągówce, po czym wszyscy uczestnicy przy akompaniamencie Orkiestry Dętej przemaszerowali na Stadion Sportowy, gdzie odbyła się dalsza część uroczystości, podczas której między innymi nadano honorowe odznaczenia dla zasłużonych Strażaków i Członków Orkiestry. Obchody jubileuszowe zakończył piękny koncert Orkiestry Dętej z Dylągówki.

Podczas tegorocznych Dni Gminy pierwszego dnia obchodów na naszej scenie wystąpili: ZPiT „Hyżniacy" wraz z kapelą, Stanisław Tadla i Szymon Tadla – cymbaliści ze Szklar, Zespół Tańca Nowoczesnego SAGAT – 3 grupy działające przy GOK w Hyżnem oraz uczniowie Szkółki Wokalnej GOK Hyżne tworzący Zespół VocaLovers. Ponadto swym charyzmatycznym głosem oczarował publiczność Grzegorz Barć – wokalista Zespołu Żmije, który wystąpił wraz z Mr Palush i Moniką Konieczny dając piękny koncert!
Sobotni dzień zakończyła zabawa taneczna z zespołem Blayzer, w przerwie której odbył się pokaz tańca Pole Dance oraz spektakularny pokaz świateł laserowych!

Tegoroczną gwiazdą Dni Gminy Hyżne był Piotr Kupicha z zespołem FEEL

Niedzielne uroczystości obchodów IV Dni Gminy Hyżne rozpoczęły od przywitania zgromadzonych mieszkańców i przybyłych gości przez gospodarza Gminy Bartłomieja Kuchtę. Następnie głos zabrała pani burmistrz miasta partnerskiego Ajak z Węgier dr Adrien Ragany, która wraz z delegacją przybyła na nasze gminne obchody. W uroczystościach wzięła udział również delegacja z regionu Zakarpackiego z Ukrainy. Na scenie odbył się już po raz drugi „Podkarpacki Festiwal Aktywności Artystycznej ARTIS 2022", którego organizatorami był Gminny Ośrodek Kultury w Hyżnem wraz ze Stowarzyszeniem Akademia Rozwoju Społecznego. Dyrektor GOK w Hyżnem

Festiwal otrzymał dofinansowanie z Budżetu Województwa Podkarpackiego, a Patronat Honorowy nad nim objął Marszałek Województwa Podkarpackiego pan Władysław Ortyl.
Po wstępnych eliminacjach w Festiwalu wzięło udział 13-ciu zdolnych wykonawców w tym soliści i zespoły z różnych stron Podkarpacia, reprezentując powiaty rzeszowski, przeworski, jasielski i krośnieński.

Po bardzo długich obradach członków Jury, przyznano następujące nagrody:

- I MIEJSCE: Klaudia Zarzycka z Rzeszowa – nagroda 2 000,00 zł
- II MIEJSCE: Dominika Czekaj z Rzeszowa – nagroda 1 500,00 zł
- III MIEJSCE: Martyna Niemirowska z Tryńczy – nagroda 1 000,00 zł

Dodatkowo Jury przyznało Wyróżnienia dla:
Kai Dziury z Wólki Hyzneńskiej, duetu: Mateusz Radochoński, Konrad Siuta z Rzeszowa
Oraz Gabrieli Tomaki z Trzebowniska
W przerwie obrad Jury odbył się piękny recital ubiegłorocznej zwyciężczyni Festiwalu ARTIS - Aleksandry Wajdy z Przeworska, za który serdecznie dziękujemy.

Następnie odbył się koncert zespołu Syndrom Wojtuś Pan, ale największa dawka emocji czekała publiczność o godzinie 21:00, kiedy to na naszej scenie pojawiła się gwiazda wieczoru Piotr Kupicha z zespołem FEEL Zespół dał niezapomniany koncert, pełen znanych hitów z duża dawką energii, podczas którego zgromadzona pod sceną publiczność bawiła się doskonale i razem z muzykami śpiewała słowa poszczególnych piosenek! Z pewnością ten koncert na długo pozostanie w naszej pamięci! Wieczór zakończył zjawiskowy pokaz sztucznych ogni oraz dyskoteka pod gwiazdami! Ponadto przez cały dzień imprezie podobnie jak w poprzednim dniu towarzyszyły liczne atrakcje, a wśród nich wystawy i kiermasze rękodzieła, wystawa sportowych samochodów, stoiska Związku Gmin Eko-Logiczni, stoisko Gmin Turystycznych Pogórza Dynowskiego dmuchańce, animacje, przejazdy wojskowym samochodem, kolorowe warkoczyki i tatuaże, stoiska z zabawkami i wiele innych!

Organizatorzy: Wójt Gminy Hyżne Bartłomiej Kuchta i dyrektor Gminnego Ośrodka Kultury w Hyżnem Anna Lorenz-Filip składają serdecznie PODZIĘKOWANIA wszystkim tym, którzy w jakikolwiek sposób wsparli nas przy organizacji tegorocznego wydarzenia.

Bez Państwa pomocy i wsparcia organizacja imprezy na takim poziomie nie byłaby możliwa. Dziękujemy:

• firmie Grand Event Promotion Sp zoo za zapewnienie sceny, nagłośnienia i oświetlenia imprezy, a także wszelką pomoc techniczną zarówno przed jak i podczas trwania wydarzenia!
• Jednostkom Ochotniczej Straży Pożarnej z Terenu Gminy Hyżne za pomoc przy zabezpieczeniu terenu w tym dróg i parkingów!
• P. Marcinowi Warchołowi oraz jego pracownikom z Zakładu Usług Komunalnych w Hyżnem, a także P. Janowi Kłosowskiemu wraz z pracownikami GZEAS w Hyżnem za pomoc przy organizacji wydarzenia.
• Paniom z KGW Brzezówka i KGW Szklary za przygotowanie stoisk z regionalnym jadłem.
• P. Łukaszowi Wróblowi za oprawę video oraz P. Andrzejowi Błońskiemu za oprawę fotograficzną wydarzenia.

Ogromne podziękowania kierujemy do naszych SPONSORÓW, za wsparcie finansowe przy organizacji IV Dni Gminy Hyżne, a byli to:

• Firma Linter Energia
• Polska Grupa Energii Odnawialnej
• Ania Catering
• Grand Event Promotion Sp zoo
• Firma SZiK - Części Samochodowe
• Firma Budrol materiały budowlane z siedzibą w Kolbuszowej, oddział w Hyżnem
• Firma Kowalski okna – Producent Okien i Drzwi
• Wąski Trans- usługi przewozowe
• ZAZ Trzeźwa Gmina- drukarnia w Woli Rafałowskiej
• Firma Exact Projekt – Tadeusz Łoza- usługi w zakresie inżynierii i związane z nią doradztwo techniczne
• Firma Hydrotech – usługi budowlane w zakresie wodociągów i kanalizacji,
• Bank Spółdzielczy w Błażowej
• Spółdzielnia Telekomunikacyjna OST w Tyczynie
• Kosmetolodzy Rzeszów
• Towarzystwo ubezpieczeń wzajemnych
• Firma Sylveco - naturalne kosmetyki
• Studio Acro Pole Rzeszów

Dziękujemy wszystkim uczestnikom wydarzenia za wspólnie spędzony czas i doskonałą zabawę!

Anna Lorenz-Filip

ŚWIĘTO ROLNIKÓW
GMINNE DOŻYNKI W BRZEZÓWCE

Dożynki, dożynki
wieniec dożynkowy
posprzątali chłopi zboża
uczcić trzeba plony.

Przychodzicie do Pana
przed Jego ołtarze
świeże bochny, miód, owoce
składacie Mu w darze.

Jak co roku, tradycyjnie w sierpniu, Nasza Gmina po trudnych w pocie czoła i mozolnych żniwach – świętuje Gminne Dożynki, które mają podwójny charakter: religijny związany z podziękowaniem Bogu za plony oraz ludowy związany z radością i zabawą z okazji zakończenia zbiorów. Tegoroczne Gminne Dożynki odbyły się 20 sierpnia. Rozpoczęła je uroczysta Msza Św. w kościele parafialnym pw. św. Piotra i Pawła w Borku Starym. Msza św. koncelebrowana odprawiona została w 2 intencjach: za zebrane plony i rolników z gminy Hyżne oraz w intencji obecnych i byłych Członków ZPiT „Hyżniacy" na okoliczność tegorocznego jubileuszu 50-lecia działalności Zespołu. Po Eucharystii uczestnicy Dożynek udali się na plac dożynkowy, który znajdował się na boisku przy SP w Brzezówce. Dorodny bochen chleba z tegorocznych zbóż, przyniesiony przez starostów dożynek – Państwa Martę i Mariusza Żurków, który zgodnie z tradycją został podzielony – sprawiedliwie – pomiędzy zgromadzonych na uroczystości. Po części obrzędowej, odbyła się prezentacja i degustacja regionalnego jadła przygotowanego przez Koła Gospodyń Wiejskich z Brzezówki, Dylągówki, Grzegorzówki, Hyżnego, Nieborowa, Szklar i Wólki Hyżneńskiej, w tym konkurs na najsmaczniejszą potrawę regionalną, a następnie część artystyczna wydarzenia.

W uroczystościach uczestniczyły delegacje wieńcowe z każdej miejscowości Gminy Hyżne, poczty sztandarowe jednostek OSP, p. Wojewoda Ewa Leniart, p. Starosta Rzeszowski Józef Jodłowski, władze samorządowe Gminy z Wójtem Bartłomiejem Kuchtą na czele, radni i sołtysi, pracownicy Gminnego ośrodka Kultury w Hyżnem oraz licznie zebrani mieszkańcy.

Podczas tegorocznego święta rolników rozpoczęliśmy oficjalnie świętowanie roku jubileuszowego 50-lecia działalności ZPiT „Hyżniacy”. Na scenie wystąpiły 3 grupy tancerzy: obecnie działający skład, grupa dziecięca oraz grupa Seniorów, która reaktywowała się po wielu latach przerwy na okoliczność obchodów jubileuszowych. Bardzo serdecznie dziękujemy choreografom grup: p. Ewie Furman, p. Urszuli Wolanin oraz p. Piotrowi Głowiakowi za duży wkład pracy w przygotowanie występów. Ponadto na scenie wystąpił zespół Vocalovers, działający przy Gminnym Ośrodku Kultury w Hyżnem pod kierunkiem p. Łukasza Wróbla, a także odbył się wspaniały koncert Zespołu Grzane Wino.Na zakończenie wszyscy bawili się z zespołem Blayzer na zabawie tanecznej.

Dziękujemy wszystkim, którzy przyczynili się do organizacji Dożynek, a szczególnie pani Sołtys Brzezówki Urszuli Korniak, paniom z Koła Gospodyń Wiejskich w Brzezówce oraz strażakom z OSP Brzezówka.

Anna Lorenz-Filip
Dyrektor GOK w Hyżnem

TO JUŻ 50 LAT

OBCHODY JUBILEUSZOWE

28 października świętowaliśmy 50 rocznicę powstania ZPiT Hyżniacy. Jubileuszową Galę zorganizował Gminny Ośrodek Kultury w Hyżnem przy współpracy z Wojewódzkim Domem Kultury w Rzeszowie, gdzie odbyła się uroczystość.
Patronat honorowy nad wydarzeniem objęli:

Prof. Piotr Gliński – Minister Kultury i Dziedzictwa Narodowego
Dr Ewa Leniart – Wojewoda Podkarpacki
Władysław Ortyl – Marszałek Województwa Podkarpackiego
Józef Jodłowski – Starosta Rzeszowski
Bartłomiej Kuchta – Wójt Gminy Hyżne

Wydarzenie rozpoczęła Anna Lorenz-Filip - dyrektor GOK w Hyżnem, która powitała przybyłych gości Wśród nich obecni byli m.in.: p. Ewa Leniart – Wojewoda Podkarpacki, p. Bartłomiej Kuchta – Wójt Gminy Hyżne, p. Dionizy Beda – Sekretarz Gminy Hyżne, p.Damian Drąg– dyrektor Wojewódzkiego Domu Kultury w Rzeszowie, p.Antoni Ossoliński - Radny Powiatu Rzeszowskiego i były kierownik Zespołu, p. Bogusław Kotarba - Przewodniczy Rady Gminy Hyżne wraz z przybyłymi radnymi, dyrektorzy i kierownicy jednostek organizacyjnych Gminy Hyżne, p. Krystyna Majchrowska -Gerula – przewodnicząca Rady Seniorów Gminy Hyżne, p. Tadeusz Janik – założyciel Zespołu wraz z członkami pierwszego

składu, delegacje zaprzyjaźnionych zespołów: ZPiT Lubenka , ZPiT Łańcut, ZPiT Połoniny, ZPiT Kompanija, ZPiT Karpaty, Zespół Karczmarze, Zespół Obrzędowy Futomianie, Orkiestry Dętej z Dylągówki i wielu innych gości, którym serdecznie dziękujemy za przybycie. Po krótkim przybliżeniu historii ZPiT „Hyżniacy”, na scenie odbył się galowy koncert jubileuszowy pn. „Muzyka u Hyżniaków” wg. scenariusza i reżyserii p. Ewy Furman – choreografa zespołu, przy opracowaniu muzycznym p. Bolesława Walasa - kierownika kapeli. Scenografię wykonał p. Antonii Ossoliński. Podczas koncertu zgromadzona na sali publiczność, a także osoby oglądające transmisję LIVE w Internecie mogli podziwiać 3 grupy taneczne:

1. Grupę reprezentacyjną Zespołu w choreografii Ewy Furman, która zaprezentowała suity tańców gorlickich, krośnieńskich, łańcuckich oraz z okolic Rzeszowa
2. Grupę Jubileuszową – z choreografem p. Piotrem Głowiakiem na czele, która składa się z byłych członków Zespołu, również tych najstarszych, którzy 50 lat temu stanowili pierwszy skład Zespołu. Grupa
3. Oraz grupę dziecięcą – Mali Hyżniacy, pod kierownictwem p. Urszuli Wolanin.

Występ „Hyżniaków” spotkał się z wielkim aplauzem publiczności, która długimi i gromkimi brawami doceniła ogrom pracy włożonej w przygotowanie koncertu. Podniosła chwila nastąpiła zaraz po koncercie, kiedy to najbardziej zasłużeni członkowie i działacze Zespołu zostali odznaczeni Srebrnymi i Brązowymi Krzyżami Zasługi nadanymi przez Prezydenta p. Andrzeja Dudę, czego dokonała w jego imieniu p. Ewa Leniart – Wojewoda Podkarpacki.
Srebrnym Krzyżem Zasługi za zasługi w kultywowaniu i propagowaniu kultury ludowej odznaczono: p. Ewę Furman - choreografa Zespołu od 1995 r do chwili obecnej , p. Bolesława Walasa, który od 1993 r. jest członkiem i kierownikiem muzycznym kapeli działającej przy zespole oraz p. Antoniego Ossolińskiego – wieloletniego kierownika Zespołu w latach 1995 -2018. Brązowe Krzyże Zasługi otrzymali: Damian Bukała, Piotr Głowiak, Renata Mazur-Bukała, Maria Paściak, Elżbieta Tadla, Stanisław Tadla, Łukasz Trzyna, Piotr Wróbel.
Ponadto wyróżniony został również cały Zespół, otrzymując odznakę honorową: Zasłużony dla Kultury Polskiej, nadana przez Ministra Kultury i Dziedzictwa Narodowego prof. Piotra Glińskiego. Serdecznie gratulujemy wszystkim Członkom Zespołu, którzy od 5 dekad krzewią i promują kulturę ludową Rzeszowszczyzny w kraju i zagranicą.

Po ceremonii odznaczenia Wójt Gminy Hyżne p. Bartłomiej Kuchta, wraz z dyrektorem GOK w Hyżnem p. Anna Lorenz-Filip uhonorowali tancerzy, choreografów i muzyków z kapeli pamiątkowymi statuetkami i kwiatami, jak również grawertonem i statuetką dla całego Zespołu, po czym kolejne delegacje ustawiały się w kolejce by złożyć życzenia i gratulacje Naszemu Jubilatowi. Podziękowanie złożono również na ręce dyrektora Wojewódzkiego Domu Kultury w Rzeszowie p. Damiana Drąga, za możliwość zorganizowania obchodów w murach WDK w Rzeszowie, a także za wszelką pomoc i wsparcie otrzymane podczas przygotowań do wydarzenia.

Należy nadmienić, że poza głównymi obchodami jubileuszowymi w dniu 28 października, ZPiT „Hyżniacy" 50-lecie swojej działalności świętował również podczas innych wydarzeń mijającego roku. Znaczący występ 3 grup „Hyżniaków" został zaprezentowany lokalnej społeczności podczas tegorocznych Gminnych Dożynek w Brzezówce. Ponadto Grupa Reprezentacyjna wzięła udział w akcji Nocy Muzeów, zorganizowanej W GOK w Hyżnem w maju, a także w obchodach Nocy Świętojańskiej w Dylągówce, która miała miejsce w czerwcu.

ZPIT „HYŻNIACY" – PIĘKNA WIZYTÓWKA ZIEMI HYŻNEŃSKIEJ

ZPiT „Hyżniacy" powstał w listopadzie 1973 r i działa przy Gminnym Ośrodku Kultury w Hyżnem, a jego misją jest upowszechnianie, pielęgnowanie i kultywowanie kultury i tradycji, wzbogacanie wiedzy o regionalnym folklorze i kulturze, odzwierciedlenie pieśni, obrzędów, tańców ludowych, które były wykonywane przez minione pokolenia.

Założycielem i pierwszym jego kierownikiem był Tadeusz Janik, choreografem Henryk Czarnik, następnie Edward Hofman, Tadeusz Bukała i Piotr Głowiak. Od 1995 r. do chwili obecnej choreografem jest Ewa Furman.

„Hyżniacy" są zespołem wielopokoleniowym, co służy przekazywaniu tradycji i tworzeniu rodzinnej atmosfery. W swoim repertuarze posiadają tańce narodowe: Polonez, Krakowiak oraz tańce regionalne: rzeszowskie, krośnieńskie, przeworskie, łańcuckie, gorlickie oraz tańce starej Warszawy.

W okresie swojej działalności trudne do zliczenia są ilości występów, koncertów i wyjazdów Zespołu, podczas których piękno muzyki i tańca naszego regionu wzbudzało zachwyt i podziw w kraju i zagranicą. Swój dorobek Zespół prezentował m.in. w Piotrkowie Trybunalskim, Koszalinie, Olsztynie, Warszawie, Kleszczowie, Ostrowie Mazowieckim i wielu innych polskich miastach.

Prestiżu dodały dwukrotne występy podczas cyklicznej imprezy jaką było „Święto Młodości" w Koninie i Rzeszowie. Zespół do chwili obecnej aktywnie uczestniczy w życiu swojej lokalnej społeczności, uświetniając występami wiele gminnych uroczystości. Ponadto często jest uczestnikiem konkursów, festiwali i przeglądów zespołów ludowych gdzie zdobywa prestiżowe nagrody i wyróżnienia.

Swoim tańcem i śpiewem „Hyżniacy" zdobyli uznanie i niejednokrotnie wprawiali w zachwyt również Europejską publiczność goszcząc na kilkudziesięciu scenach podczas międzynarodowych konkursów m.in. w Albanii, Bośni i Hercegowinie, Czechach, Danii, na Litwie, Łotwie, w Macedonii, Portugalii, Włoszech, Rumuni, Słowacji, Bułgarii na Ukrainie i wielokrotnie Węgrzech.

Zespół szczególnie zasługuje na uznanie za pielęgnowanie od 50 lat narodowego dziedzictwa, zaangażowanie i aktywność dla przywrócenia i trwałego kultywowania lokalnych tradycji ziemi rzeszowskiej, poszanowanie historii narodowej i dziedzictwa przodków, za wszelkie inicjatywy na rzecz ochrony tożsamości kulturowej oraz bezinteresowną i czysto społeczną pracę dla lokalnej społeczności Dzięki pasji, talentowi i zaangażowaniu, długoletnia historia ZPiT „Hyżniacy" na stałe wpisała się w pejzaż kulturalny Ziemi Hyżneńskiej, stanowiąc powód do radości i dumy jej mieszańców.

Dla wszystkich obecnych i byłych członków Zespołu Pieśni i Tańca „Hyżniacy" składamy serdeczne gratulacje, życząc kolejnych osiągnięć artystycznych, wspaniałych występów i następnych tak wspaniałych jubileuszy!

Anna Lorenz-Filip
Dyrektor GOK w Hyżnem

OBCHODY 150 - LECIA OSP DYLĄGÓWKA ORAZ 100 - LECIA ORKIESTRY DĘTEJ Z DYLĄGÓWKI

Uroczystości z okazji Jubileuszu 150-lecia OSP Dylągówka oraz 100-lecia Orkiestry Dętej z Dylągówki, przypadły na 22 lipca 2023 r. Rozpoczęcie obchodów stanowiło poświęcenie tablic pamiątkowych, umieszczonych na budynku remizy OSP Dylągówka. Następnie o godz. 11:30 miała miejsce uroczysta msza święta w Kościele Parafialnym pod wezwaniem Niepokalanego Serca Najświętszej Marii Panny w Dylągówce. Po nabożeństwie odbył się przemarsz uczestników jubileuszu na stadion LKS Tatyna Dylągówka, gdzie kontynuowano obchody.

Poczty sztandarowe o godzinie 13:30 wraz z druhami i Orkiestrą Dętą dotarły na płytę boiska. Tę część obchodów rozpoczęto od uroczystego apelu, po czym dokonano podniesienia flagi państwowej. W tym czasie Hymn Rzeczypospolitej Polskiej odegrała Orkiestra. Przybyłych gości powitał Prezes OSP Dylągówka Leszek Ślemp.

Następnie miało miejsce podniosłe wręczenie odznaczeń i medali. Odznaką Honorową Gwiazdy Podkarpacia odznaczono sztandar OSP Dylągówka, czego dokonali: Prezes Oddziału Powiatowego Związku OSP RP – Jan Kucaj oraz Wiceprezes Zarządu Oddziału Wojewódzkiego Związku OSP RP Województwa Podkarpackiego – Bogdan Cioch.

Kolejno wręczono odznaczenia państwowe – Krzyże Zasługi: złote, srebrne i brązowe. Za zasługi w działalności społecznej, za wkład w rozwój orkiestr dętych oraz za zasługi w działalności na rzecz ochrony przeciwpożarowej. Odznaczono łącznie 11 osób. Po tej podniosłej chwili spiker uroczystości, poinformował o honorowym patronacie Prezydenta RP Andrzeja Dudy. Prezes OSP Dylągówka odebrał od Wojewody Podkarpackiego Ewy Leniart pamiątkowy dyplom, otrzymany od Prezydenta RP.

Dalszą część uroczystości stanowiło wręczenie odznaczeń związkowych: medali za zasługi dla pożarnictwa: złotych, srebrnych oraz brązowych. W ten sposób uhonorowano 12 druhów. Wręczenia medali za zasługi dla pożarnictwa dokonali: Bogdan Cioch w asyście Jana Kucaja oraz st. bryg. Janusza Jabłońskiego – Zastępcy Podkarpackiego Komendanta Wojewódzkiego PSP. Następnie 4 druhów otrzymało odznakę Strażak wzorowy. Odznaczenia dokonali Jan Kucaj w asyście Zastępcy Komendanta Miejskiego PSP st. bryg. – Grzegorza Wójcickiego oraz Starosty Rzeszowskiego Józefa Jodłowskiego.

W ramach podziękowań przekazano pamiątkowe ryngrafy dla osób, które miały wkład w rozwój OSP Dylągówka i Orkiestry Dętej. Uroczystego wręczenia dokonał Wójt Gminy Hyżne Bartłomiej Kuchta przy udziale Prezesa Zarządu Gminnego ZOSP – Sławomira Smolińskiego i Prezesa OSP Dylągówka Leszka Ślempa. W ramach uroczystości nadano również odznaczenia związkowe Związku Chórów i Orkiestr. Po wystąpieniu zaproszonych gości dokonano uroczystego zakończenia jubileuszu, po którym uczestnicy udali się na strażacką biesiadę.

Karol Piękoś
Radny Gminy Hyżne

NOC ŚWIĘTOJAŃSKA W DYLĄGÓWCE MAGICZNA I NIEPOWTARZALNA

24 czerwca w Dylągówce odbyło się wyjątkowe wydarzenie, które zrealizowano w ramach projektu Gminnego Ośrodka Kultury w Hyżnem pn. „NOC ŚWIĘTOJAŃSKA – W ŚWIECIE LUDOWYCH WIERZEŃ I TRADYCJI". Projekt uzyskał dofinansowanie ze środków Ministra Kultury i Dziedzictwa Narodowego w ramach Programu Narodowe Centrum Kultury „EtnoPolska 2023".

Zadanie miało na celu odtworzenie tradycyjnych obrzędów, pieśni i wierzeń ludowych związanych z Nocą Świętojańską poprzez widowisko słowno-muzyczne, w którym udział wzięło blisko 40-stu uczestników projektu – 36 osobowa grupa młodzieży z terenu Gminy Hyżne oraz 2 członków Klubu Seniora Aktywni. Spektakl w całości został stworzony przez pracowników Gminnego Ośrodka Kultury w Hyżnem:

Scenariusz i reżyseria: Anna Lorenz-Filip
Układy taneczne: Monika Majka
Aranżacja piosenek: Łukasz Wróbel.

Widowisko poprzedzone było szeregiem spotkań, warsztatów i prób dla młodzieży, która zaprezentowała je przed publicznością w Dylągówce w sposób profesjonalny i bezbłędny, za co należą się im wielkie brawa!

Należy nadmienić, że wszyscy wyglądali przepięknie, a szczególnie dziewczęta w białych sukniach i wiankach na głowie. Nieodzownym elementem Nocy Świętojańskiej jest ogień toteż i on zapłonął w tę wyjątkową i magiczną noc w postaci pięknego dwumetrowego ogniska, wokół którego tańczyli nasi wspaniali artyści podczas widowiska, które zostało zwieńczone korowodem i tradycyjnym puszczaniem wianków na wodę.

Na placu powstała „słowiańska wioska", gdzie wybudowano głównie z drewna, siana i słomy średniowieczny plac zabaw z huśtawkami, grą w kręgle, liczydłem, torem przeszkód i wieloma innymi atrakcjami. Tam również prowadzone były średniowieczne gry i zabawy jak strzelanie z łuku, rzuty dzidami, gra w kamienie i szyszki na pniaku, przeciąganie liny, rzuty do celu itd. Udało się nawet odnaleźć kwiat paproci, który podobno zakwita tylko raz w roku w tę wyjątkową magiczną noc – legenda głosi, że ten kto go znajdzie będzie cieszył się szczęściem i powodzeniem przez cały kolejny rok.
W słowiańskiej wiosce nie zabrakło garncarza p. Jana Wróbla, który zorganizował wystawę swych prac tj. glinianych naczyń, a na specjalnie wykonanym na tę okazję mobilnym kole garncarskim prowadził warsztaty dla chętnych i zainteresowanych osób, których było tak wielu, że trwały one aż do ciemnej nocy! Dziękujemy serdecznie!

Z kolei rzeźbiarz rodem z Hyżnego pan Józef Pałac prezentował rzeźby w drewnie, na które składały się baby jagi i inne drewniane „dziady", a tuż obok zorganizowaliśmy wystawę starych przedmiotów użytku domowego, która również cieszyła się sporym zainteresowaniem zgromadzonych. Namiot z pysznymi tradycyjnymi przysmakami rozbiły tam również „czarownice", w które wcieliły się niezawodne Panie ze Spółdzielni Socjalnej „Zakręcone" serdecznie dziękujemy za udział w tym wydarzeniu i świetne stylizacje!
Ponadto podczas sobotniego wydarzenia odbyły się warsztaty plecenia wianków wraz konkursem na ten najpiękniejszy. Wszystkie prace były tak piękne, że Jury przyznało 3 nagrody i 3 wyróżnienia.
Na naszej „świętojańskiej" scenie wystąpiły: 3 grupy Zespołu Tańca Nowoczesnego SAGAT, uczniowie Alpha Dance Studio Mateusza Ostrowskiego oraz ZPiT Hyżniacy. Ponadto odbył się wspaniały koncert Bartłomieja Gibsona Filipa, który swym świetnym głosem i grą na gitarze zachwycił zgromadzoną publiczność.
Duże „ogniowe show" zrobił Teatr Ognia „Bohema" ; a ostatnim punktem wydarzenia była dyskoteka pod gwiazdami z DJ DUDI.

Bardzo dziękujemy wszystkim, którzy przybyli na to radosne i niecodzienne wydarzenie. Mamy nadzieję, że udało nam się stworzyć choć namiastkę prawdziwie słowiańskiego klimatu.

Anna Lorenz-Filip
Dyrektor GOK w Hyżnem

JESIEŃ ŻYCIA

AKTYWNIE I Z PASJĄ!

W okresie od lipca do grudnia br. w Gminnym Ośrodku Kultury w Hyżnem, realizowany był projekt skierowany do seniorów 60 +, który uzyskał dofinansowanie ze środków Regionalnego Ośrodka Polityki Społecznej w Rzeszowie. Celem zadania było stworzenie dla Seniorów atrakcyjnej oferty aktywizującej, łączącej rozwój intelektualno-twórczy, kulturalny, profilaktykę zdrowotną oraz atrakcyjną formę spędzania wolnego czasu.
Dzięki operacji Seniorzy z naszej gminy wzięli udział w szeregu interesujących spotkań, warsztatów i wyjazdów, a wśród nich:

"W ZDROWYM CIELE ZDROWY DUCH" - to cykl 8 spotkań, w ramach których odbywały się zajęcia z gimnastyki i Nordic Walking, mających na celu poprawę kondycji fizycznej oraz wyrobienie nawyków dbania o sprawność ruchową i fizyczną Seniorów.

„NASZE KULINARNE DZIEDZICTWO" – czyli warsztaty kulinarne, podczas których seniorzy odkrywali stare i zapomniane przepisy swoich mam i babć - tradycyjnych potraw, sałatek i wypieków regionu rzeszowskiego, a następnie przygotowywali je i fotografowali by w efekcie powstał folder z przepisami jako kulinarne dziedzictwo dla przyszłych pokoleń. Była to znakomita forma integracji, oderwania się od codziennych trosk i powrót do smaków z dzieciństwa.

„SENIORZY - AKTORZY" - warsztaty teatralne dla seniorów, których celem i ideą było stworzenie Seniorom możliwości bezpośredniego obcowania z kulturą i sztuką, odkrywanie ich artystycznych zdolności, rozwój zainteresowań i predyspozycji osobowościowych oraz przygotowanie mini spektaklu kabaretowego, który został wystawiony podczas spotkania podsumowującego.

Ponadto w ramach działań projektowych Seniorzy mieli okazję uczestniczyć w kilku wyjazdach integracyjnych organizowanych pod hasłem „SENIORALNE ESKAPADY" . Pierwsza wycieczka odbyła się w dniu 28 września do uzdrowiska Horyniec Zdrój.

Wcześniej Seniorzy zwiedzili Rynek w Lubaczowie oraz Muzeum Kresów, a następnie udali się do Nowin Horynieckich, gdzie znajduje się źródełko oraz leśna Kaplica, w której podobno w 1636 r. miała się objawiać Matka Boska. Ostatnim przystankiem na trasie wycieczki był Horyniec Zdrój, gdzie Seniorzy spacerowali po pięknym Parku Zdrojowym oraz korzystali z leczniczych wód siarkowych na basenie w Uzdrowisku.

Kolejny wyjazd krajoznawczy odbył się 19 października. Głównym celem podróży był Zamek w Krasiczynie, gdzie wraz z przewodnikiem Seniorzy zwiedzili m.in. dziedziniec zamkowy, kryptę w Baszcie Boskiej, gabinet myśliwski, kaplicę zamkową pw. Wniebowzięcia Najświętszej Marii Panny, sale ekspozycyjne i lochy. Następnie zjedli obiad w zamkowej restauracji, która usytuowana jest w zabytkowych wnętrzach z przełomu XVI i XVII wieku. W drodze powrotnej udali się do Fortów Przemyskich oraz do zamku w Dubiecku, gdzie również miło spędzili czas.

18 listopada uczestnicy projektu udali się do Filharmonii Podkarpackiej na piękny koncert pt. „Z Tobą Chcę Oglądać Świat" . Realizacja tego działania pozwoliła Seniorom spędzić czas wolny w wyjątkowym miejscu, słuchając wspaniałego koncertu, w znacznej części poświęconego pamięci Zbigniewa Wodeckiego - wspaniałego artysty, który pozostawił po sobie niezapomniane utwory. W programie znalazły się również przeboje innych polskich wykonawców, które na stałe wpisały się na listę największych polskich przebojów.

Integracyjne spotkanie podsumowujące połączone z Andrzejkami w dniu 30 listopada było zwieńczeniem projektu. Podczas spotkania nastąpiła prezentacja działań projektowych, odbyły się występy „seniorów-aktorów" oraz zabawa taneczna ze wspaniałą muzyką w wykonaniu p. Bolesława Walasa i p. Janusza Kawalca, za co serdecznie dziękujemy!
Dziękujemy wszystkim Seniorom, którzy wzięli udział w tym projekcie i mamy nadzieję, że podobne działania będą kontynuowane również w przyszłym roku.

Anna Lorenz-Filip
Dyrektor GOK Hyżne

GMINNY DZIEŃ SENIORA 2023

Seniorzy pełnią bardzo ważną rolę zarówno w rodzinie jak i w całym społeczeństwie. Mają za sobą ogromny bagaż doświadczeń i wspomnień, którymi dzielą się z młodszymi pokoleniami. Są to zarówno historie związane z ważnymi wydarzeniami, dziejami rodziny, ale także z dawnymi zwyczajami i tradycjami. Seniorzy nadal dbają o swoje dorosłe już dzieci i wspierają je w trudnych chwilach. Pomagają w wychowywaniu swoich wnuków, dla których są niesamowitą skarbnicą wiedzy z dawnych lat.

Doceniając i dziękując za ich starania, w naszej Gminie od kilkunastu lat co roku organizowany jest Gminny Dzień Seniora, na który zapraszane są osoby w wieku 75 +. Wydarzenie jest wyjątkowe, gdyż mają okazję spotykać się wtedy koledzy i koleżanki z dawnych szkolnych ławek, sąsiedzi i znajomi, którym nie zawsze udaje się znaleźć czas i możliwość na wspólne rozmowy, wypicie kawy czy zwykłe codzienne spotkanie. Tegoroczne świętowanie rozpoczęło się tradycyjnie uroczystą mszą św. celebrowaną przez proboszcza ks Marka Gajdę i ks. Grzegorza Jakubika w intencji wszystkich Seniorów z gminy Hyżne. Druga część uroczystości odbyła się na Hali Sportowej przy SP w Hyżnem. Zgromadzonych powitał Wójt Gminy Bartłomiej Kuchta, który złożył Seniorom życzenia i wręczył kwiaty najstarszym uczestnikom uroczystości. Nie zabrakło również podziękowań, przemówień i przepięknych życzeń skierowanych do seniorów przez przybyłych gości- p. Ewę Leniart – posłankę na Sejm RP oraz p. Antoniego Ossolińskiego – radnego Powiatu Rzeszowskiego.
Uroczystość Gminnego Dnia Seniora uświetnił występ dzieci ZPiT „Mali Hyżniacy", działającego pod kierownictwem p. Urszuli Wolanin. Po występach seniorzy doskonale bawili się przy dźwiękach muzyki granej na żywo.

Serdecznie dziękujemy wszystkim za przybycie, wspólne świętowanie, a naszym Seniorom jeszcze raz składamy najserdeczniejsze życzenia z okazji ich święta.

Anna Lorenz-Filip
Dyrektor GOK Hyżne

OBCHODY 80. ROCZNICY ŚMIERCI GEN. WŁ. SIKORSKIEGO

9 lipca w Hyżnem, uczczono 80. rocznicę śmierci gen. Władysława Sikorskiego.
Obchody rozpoczęła uroczysta Msza Św. w intencji śp. Generała, z udziałem Orkiestry Dętej z Dylągówki, pocztów sztandarowych jednostek OSP z terenu gminy Hyżne oraz pocztu sztandarowego Szkoły Podstawowej im. gen. Wł. Sikorskiego w Hyżnem, władz gminnych, zaproszonych gości i mieszkańców. Po zakończonej Eucharystii uczestnicy udali się na Skwer im. gen. Wł. Sikorskiego, gdzie odśpiewano hymn państwowy i złożono kwiaty pod pomnikiem.

Druga część obchodów rocznicowych to tradycyjnie organizowany już od jedenastu lat Rajd Rowerowy Szlakiem Rodowodu gen. Wł. Sikorskiego, w którym wzięło udział 74 zawodników. Trasa odbywała się na 2 dystansach liczących 9 km i 16 km i przebiegała przez piękne i malownicze tereny gmin Hyżne i Błażowa.

W tym roku padł również nowy rekord wyścigu, który ustanowił Kamil Wała z Zabratówki pokonując dystans 16 km w czasie 29’41 sek. Gratulujemy!

Ponadto w ramach wydarzenia odbył się pokaz trialu rowerowego w wykonaniu Łukasza Kowala -drugiego Vice mistrza Polski w kategorii elite i drużynowego Vice mistrza Polski w kategorii elite, który trial rowerowy uprawia już od 20 lat. Po dekoracji zawodników odbyło się losowanie roweru – nagrody przekazanej przez jednego z darczyńców oraz innych nagród rzeczowych. Gratulujemy szczęśliwcom!

Serdecznie dziękujemy wszystkim uczestnikom Rajdu, kibicom za wspaniały doping, a zwycięzcom wyścigu gratulujemy świetnych wyników!

GRATULUJEMY zwycięzcom, a wszystkim Uczestnikom dziękujemy za udział w tegorocznym Rajdzie!

Anna Lorenz-Filip
Dyrektor GOK

Wyprawa po skarb

28 października 2023 r., na skwerze w Hyżnem odbyła się inauguracja questu „Związki generała Władysława Sikorskiego z Hyżnem”. Było to wspólne przedsięwzięcie Gminnej Biblioteki Publicznej w Hyżnem, Fundacji Questingu z Bałtowa (woj. świętokrzyskie) i Fundacji „Tradycyjna Zagroda” z Manasterza (woj. podkarpackie).

W grywalizacji wzięło udział kilka drużyn (ogółem 33 osoby). Głównie byli to rodzice z dziećmi w różnym wieku. Zabawa polegała na jak najszybszym przejściu trasy, udzieleniu największej liczby trafnych odpowiedzi na umieszczone na trasie zagadki i odgadnięciu końcowego hasła, które wskazywało gdzie jest ukryty skarb.

Na 3 pierwsze drużyny z najlepszym czasem czekały cenne nagrody: 1 miejsce – tablet, 2 miejsce – smartwatch, 3 miejsce – słuchawki bezprzewodowe. Pozostali uczestnicy otrzymali gadżety, które udało nam się pozyskać od sponsorów.

Po zakończeniu questu wszyscy uczestnicy udali się do Biblioteki w Hyżnem na mały poczęstunek. Tam również odbyło się uroczyste wręczenie nagród dla zwycięzców.

Pomysł na quest o generale Władysławie Sikorskim zdobył I miejsce w głosowaniu internetowym, w pierwszym w Polsce konkursie na najlepszy quest „Opowiedz swoją historię i zdobądź bezpłatny quest dla swojej miejscowości”, który odbył się w maju tego roku. Konkurs ogłosiła Fundacja Questingu, dzięki otrzymaniu dofinansowania ze środków Ministerstwa Sportu i Turystyki – zadanie publiczne pn. „Podróżuj, odkrywaj Polskę – grywalizacja gier terenowych online”.

Quest został włączony do programu „SkarbyDziedzictwa.pl, w ramach którego na terenie okolicznych gmin utworzone zostały inne questy oraz murale promujące dziedzictwo kulturowe i historyczne. Jest dostępny w postaci folderu, jak i aplikacji mobilnej „Questing – gry terenowe”.

Stanowi ciekawą formę spędzenia wolnego czasu w terenie z elementami edukacji dla chętnych mieszkańców, odwiedzających i turystów.

Małgorzata Jamrozik
Biblioteka w Hyżnem

Złoty Prym

dla Szkoły Podstawowej im. Wł. Sikorskiego w Hyżnem!

W tym roku ta prestiżowa nagroda Podkarpackiego Kuratora Oświaty trafiła do Szkoły Podstawowej im. Wł. Sikorskiego w Hyżnem. Statuetka „Złotego Prymu" przyznawana jest jednej szkole dla każdego z typów: przedszkole, szkoła podstawowa, liceum ogólnokształcące, technikum, szkoła branżowa I stopnia, placówka oświatowa.

Jak czytamy na stronie internetowej Kuratorium Oświaty w Rzeszowie:

„Złoty Prym" przyznawany jest szkołom lub placówkom oświatowym w celu promowania i upowszechniania działań tworzących optymalne warunki realizacji działalności dydaktycznej, wychowawczej i opiekuńczej oraz innej działalności statutowej, zapewniających każdemu uczniowi warunki niezbędne do jego rozwoju, podnoszących jakość pracy szkoły lub placówki i jej rozwój organizacyjny.

Nagrodę statuetkę Złotego Prymu dla szkoły oraz dyplom za wybitne zasługi w zakresie pracy dydaktycznej, wychowawczej i opiekuńczej odebrała Pani Dyrektor Katarzyna Szul, która podkreśliła, że to zasługa całego zespołu nauczycieli, rodziców i uczniów, którzy wspólnie pracują na sukces szkoły.
Tegoroczna 250. rocznica utworzenia Komisji Edukacji Narodowej obfitowała w Szkole Podstawowej w Hyżnem w szczególne wydarzenia. Najpierw – obok Uniwersytetu Rzeszowskiego i Podkarpackiego Centrum Nauki „Łukasiewicz" – szkoła została laureatem Złotego Prymu. A 13 października na specjalnej gali w Urzędzie Wojewódzkim Medalem KEN uhonorowano Panią Dyrektor Katarzynę Szul. Odznaczenie to przyznawane jest za szczególne zasługi dla oświaty i wychowania przez Ministra Edukacji Narodowej.

Gratulujemy i życzymy dalszych osiągnięć!

Znad Niemna nad Tatynę

czyli Narodowe Czytanie w Szkole Podstawowej w Hyżnem

W tegorocznej edycji „Narodowego Czytania” skupiliśmy się na lekturze Elizy Orzeszkowej pt. „Nad Niemnem” i zafascynowani opisami nadniemeńskich krajobrazów odsłoniliśmy uroki wiejskiego życia i kultury. Wśród gości byli obecni rodzice oraz dyrektor GOK-u p. Anna Lorenz - Filip. Do udziału w uroczystości zaprosiliśmy zespoły taneczne Hyżniaków: i młodsi, i seniorzy poruszyli nas tańcem oraz śpiewem ludowych utworów. Okazało się, że są to nuty bardzo bliskie naszym sercom i wciąż mocno pobudzają do radości ze wspólnego biesiadowania. Było literacko i wzniośle, muzykalnie i wesoło, kolorowo i apetycznie – dzięki uczcie z wiejskiego chleba, masła i sera, którymi częstowali się wszyscy chętni uczniowie.

Dzięki zaangażowaniu dzieci i nauczycieli udało się odszukać w rodzinnych skarbcach prawdziwe perełki rzemiosła wiejskiego: naczynia z gliny, narzędzia gospodarskie, a nawet stare meble, co w dużym stopniu pomogło nam przenieść się w klimaty odczytywanych fragmentów o życiu bohaterów powieści Elizy Orzeszkowej. Dopełnieniem wiejskiej scenerii stały się kolorowe stroje uczniów stylizowane na ludowo. Wśród folklorystycznej oprawy znalazło się też miejsce na mini zagrodę z prawdziwymi kurkami i królikiem.

Dziękujemy Wszystkim, którzy przyczynili się do odczarowania uroków wsi.

Justyna Ossolińska-Kawalec
Marta Słomiana
SP w Hyżnem

#SprzątamyDlaPolski

W tym roku uczniowie Szkoły Podstawowej im. św. Jana Pawła II w Wólce Hyżneńskiej włączyli się do VI ogólnopolskiej akcji #SprzątamyDlaPolski objętej honorowym patronatem Prezesa Rady Ministrów Mateusza Morawieckiego.

4 października nasza szkoła podzieliła się na dwie grupy. Oddział przedszkolny wraz z klasą II i III zajęli się terenem wokół szkoły, natomiast klasy IV-VIII udali się w terenową lekcję przyrody sprzątając pobliską okolicę, nie zapominając oczywiście o lesie. Wyposażeni w foliowe rękawiczki i worki chętnie ruszyli, aby wykonać powierzone im zadanie. Wólka Hyżneńska stałą się lżejsza o kilka kilogramów, ponieważ zebraliśmy pokaźną ilość śmieci. Społeczność szkolna czuła ogromną satysfakcję z dobrego społecznie uczynku.

Wszyscy powinni mieć świadomość, że ochrona i kształtowanie środowiska, w którym żyjemy, jest koniecznością. Kształtowanie właściwej postawy należy rozpocząć od najmłodszych lat, bowiem świadomość człowieka kształtuje się przez całe życie. Działania te przybliżyły dzieciom tematykę ekologii, segregacji śmieci i recyklingu. Udział w tej akcji z pewnością przyczyni się do ukształtowania wrażliwości na potrzeby środowiska naturalnego i potrzebę dbania o nasze wspólne dobro.

Pamiętajmy jednak, aby dbać o środowisko każdego dnia, nie tylko w czasie akcji.

Joanna Brodzicka
Dyrektor
SP w Wólce Hyżneńskiej

60 lat Społecznych Inspektorów Młodzieżowych

20 października w Szkole Podstawowej im. PCK w Dylągówce odbyła się uroczysta akademia z okazji przypadającej w tym roku 60 rocznicy powstania ruchu Społecznych Inspektorów Młodzieżowych PCK. Pierwsze Grupy Społecznych Instruktorów Młodzieżowych (SIM) powstały tu, na Podkarpaciu, a dokładnie w Rymanowie Zdroju. SIMy to najbardziej aktywni członkowie ruchu młodzieżowego, którzy realizują wolontariat w każdym obszarze działalności Polskiego Czerwonego Krzyża. W uroczystości udział wzięli - Katarzyna Mikołajczyk, Dyrektor Generalna Polskiego Czerwonego Krzyża, Michał Mikołajczyk, Członek Zarządu Głównego Polskiego Czerwonego Krzyża oraz Prezes Mazowieckiego OO PCK, jak również Ewa Wajs, Prezes Oddziału Rejonowego w Krośnie wraz z mężem – Januszem Wajsem, a także przedstawiciele Gminy z panem Wójtem Bartłomiejem Kuchtą na czele.

Część artystyczną, której tematem było uświadomienie nam na czym polega prawdziwe człowieczeństwo przygotowała i przedstawiła klasa VII i VIII pod kierunkiem Pani Jolanty Kmiotek.

Na zakończenie uroczystości dla upamiętnienia Alei Dębów przy Szkole Podstawowej im. Polskiego Czerwonego Krzyża w Dylągówce zostały posadzone Drzewa Pamięci: Dąb Hrabiny Karoliny Lanckorońskiej, Dąb Marii Bortnowskiej oraz Sosna Czarna dla uczczenia pamięci 60 – lecia Społecznych Instruktorów Młodzieżowych.

Agnieszka Rożek
Dyrektor SP w Dylągówce

ŚLADAMI SŁAWNYCH POLAKÓW

wycieczka szkolna Szlakiem Patronów Roku 2022 i 2023

W 2023 roku przypada 230. rocznica urodzin Aleksandra Fredry – „W uznaniu zasług dla polskiej kultury Sejm Rzeczypospolitej Polskiej ustanawia rok 2023 Rokiem Aleksandra Fredry".

Ten najwybitniejszy polski komediopisarz, pamiętnikarz, poeta, żołnierz kampanii napoleońskiej znany jest jako twórca bajek i wierszy dla dzieci, m. in.: "Małpa w kąpieli", "Paweł i Gaweł", "Osiołkowi w żłoby dano" oraz komedii obyczajowych „Śluby panieńskie", „Damy i huzary", „ Zemsta".

Niewątpliwie jedną z ważniejszych pozycji w kanonie polskiej literatury, a zarówno obowiązkową lekturą w szkole podstawowej jest „Zemsta" napisana w 1833 roku, której historia wiąże się z miejscowością – Odrzykoń.

Położony na skalnym wzgórzu zamek Kamieniec pochodzi z XIV wieku i jest nierozerwalnie związany z postacią Aleksandra Fredry, który w 1828 r. poślubił Zofię z Jabłonowskich Skarbkową, która wniosła w posagu połowę zamku Kamieniec w Odrzykoniu. Kiedy Fredro przeglądał dokumenty dotyczące własności zamku, natknął się na XVII - wieczne akta procesów sądowych dwóch właścicieli: Piotra Firleja oraz Jana Skotnickiego. I właśnie ta historia związana jest z genezą jednej z najznakomitszych komedii Aleksandra Fredry.

Podczas wrześniowej wycieczki uczniowie naszej szkoły mieli okazję zwiedzić ruiny odrzykońskiej warowni, zamek górny i dolny, dziedziniec oraz muzeum zamkowe z interesującymi eksponatami.
Jednak największe emocje wśród uczniów wzbudziła sala tortur z krzesłem inkwizytorskim, łożem sprawiedliwości, maską plotkarza i hańby. Wyjątkowa atmosfera panująca na zamku łączy w sobie wartość historyczną oraz dydaktyczną, przebywający tam uczniowie mieli bezpośredni kontakt z miejscami znanymi z lekcji języka polskiego i historii.

Pobyt na odrzykońskim zamku nie tylko wzbogacił uczniów w wiedzę o średniowiecznych warowniach, ale także zachęcił do zgłębienia biografii Aleksandra Fredry i jego utworów.

Ale to nie wszystko…Kolejną atrakcją wycieczki był spacer po jednym z najpiękniejszych rezerwatów na Podkarpaciu. Prządki, niezwykłe skałki, których nazwa wywodzi się z legendy o pannach dworskich zaklętych w skały – m.in.: Prządka-Matka, Prządka-Baba, Herszt, Zbój Madej. Wspinaczka po ciekawych i osobliwych formach skalnych dostarczyła dzieciom dużo radości oraz pozwoliła na samodzielne odkrywanie naturalnego piękna Rezerwatu Przyrody Prządki im. prof. Henryka Świdzińskiego.

Następnie udaliśmy się do położonego w niedalekiej odległości Muzeum Przemysłu Naftowego i Gazowniczego w Bóbrce, gdzie poznaliśmy twórcę lampy naftowej- Ignacego Łukasiewicza i zwiedziliśmy pierwszą na świecie kopalnię, w której już w 1854 r. wydobywano ropę naftową. W otoczeniu przepięknego bobrzeckiego lasu znajdują się XIX-wieczne kopanki, w których można zobaczyć naturalną ropę naftową, czyli czarne złoto. Ponadto na terenie czynnej do dziś kopalni znajdują się unikatowe obiekty muzealne

pochodzące z czasów Ignacego Łukasiewicza: Budynek Administracyjny kopalni tzw. Dom Łukasiewicza z 1865 roku, w którym zorganizowano hologramową ekspozycję apteczną pozwalającą przenieść się w czasy, kiedy pracował w niej sam Łukasiewicz; wystawę kolekcjonerskich lamp naftowych, fotografii oraz ekspozycji geologicznych; drewniana kuźnia kopalniana z 1856 roku wyposażona w stare narzędzia kowalskie; zrekonstruowana wiertnica ręczna z 1862 roku, służąca do wiercenia metodą udarową płytkich otworów oraz unikatowe urządzenia związane z przemysłem naftowym, rafineryjnym i gazowniczym pochodzące z XX wieku, w tym funkcjonujące jeszcze kopanki Franek i Janina. To spotkanie z wynalazcą, naukowcem i filantropem było naprawdę wybuchowe… A to wszystko za sprawą nowoczesnych ekspozycji multimedialnych, dzięki którym uczniowie mogli uczestniczyć w żywej lekcji geologii i eksploatacji ropy naftowej oraz gazu ziemnego.

Ostatnim punktem wycieczki było Muzeum Marii Konopnickiej w Żarnowcu. Muzeum biograficzne stanowi dar narodowy, przekazany pisarce Marii Konopnickiej w 1903 z okazji jubileuszu 25-lecia pracy pisarskiej. Składa się z zabytkowego dworku z XVIII wieku, parku o powierzchni ponad 3 hektarów i lamusa. Za sprawą znakomitej przewodniczki uczniowie zwiedzili dom poetki, poznali życiorys i wybitną twórczość Konopnickiej, wysłuchali jej wierszy oraz pieśni patriotycznej „Roty". Duże wrażenie na uczniach zrobiło oryginalne wyposażenie wnętrz, które zachowało się do dzisiaj oraz osobiste przedmioty, którymi posługiwała się poetka w życiu codziennym. To już było ostatnie, niecodzienne spotkanie z językiem ojczystym w duchu ogromnego patriotyzmu, przekazanego przez postawę wielkiej twórczyni literatury polskiej.

To był wyjątkowy dzień! Oprócz świetnych nastrojów, pięknej pogody i dobrej zabawy nauka nabrała praktycznego wymiaru i uatrakcyjniła proces edukacji. Wniosek jest jeden… Wycieczka, w której uczestniczyli uczniowie ze Szkoły Podstawowej im. św. Jana Kantego w Grzegorzówce pokazuje, że nie trzeba odbywać dalekich podróży, aby poznać walory naszego pięknego kraju.

Wyjazd młodzieży szkolnej nawiązywał do tegorocznego, ogłoszonego przez Sejm roku Aleksandra Fredy, w 230. rocznicę jego urodzin oraz patronów z 2022 roku Ignacego Łukasiewicz-polskiego króla nafty i pisarki Marii Konopnickiej.

Barbara Szura
SP w Grzegorzówce

Piknik Rodzinny

przy Szkole Podstawowej im. Tadeusza Gajcego w Szklarach

Październik w tym roku w naszej miejscowości rozpoczął się od wydarzenia rodzinnego.
„... Bo rodzina to miejsce, gdzie życie się zaczyna, a miłość nigdy nie kończy...”

Organizując imprezę chcieliśmy uświadomić dzieciom, jak również ich rodzicom czym jest rodzina, jaka jest jej waga i moc, bo przecież rodzina to podstawa społeczeństwa. To tutaj człowiek uczy się elementarnych zasad, tam kształtuje się osobowość młodego człowieka i pozostawia w niej najgłębsze ślady. W niej tworzą się pierwsze więzi emocjonalne, rodzą się uczucia. Dziecko uczestnicząc w jej życiu poznaje wzorce zachowań, normy oraz zasady postępowania społecznego. Będąc jedną z części rodziny przyswaja sobie wiedzę o otaczającym go świecie. Rodzice są pierwszymi ludźmi, których dziecko poznaje. Oni są odbiorcami pierwszych wysyłanych przez niego sygnałów.
Dlatego tak ważny jest jej wpływ na młodego „pochłaniającego” świat człowieka. To od niej zależy późniejsze jego postępowanie, rozumienie otaczającej go rzeczywistości , jak również relacje z innymi oraz sposób w jaki traktuje innych.

Piknik rozpoczął się o godzinie 15.00 w słoneczne niedzielne popołudnie na terenie obok szkoły. Ochotnicza Straż Pożarna w Szklarach, Koło Gospodyń Wiejskich i nauczyciele na czele z P. Dyrektor połączyli wspólnie siły przygotowując to spotkanie. Strażacy zorganizowali zawody dla dzieci. Dodatkowo członkowie Krajowego Systemu Ratowniczo - Gaśniczego, strażacy z OSP Hyżne umożliwili pokaz sprzętu, uświadamiając zebranych o wykonywaniu ciężkiej i odpowiedzialnej pracy w zadaniach OSP i zabezpieczeniu medycznym. Nasi milusińscy mogli obejrzeć wyposażenie samochodu, co było ,,gwoździem'' programu i zrobić pamiątkowe zdjęcia ze strażakami. Próbowali również swoich sił przy użyciu węża gaśniczego w strzelaniu wodą do celu.

Panie z Koła Gospodyń uraczyły wszystkich smacznymi przekąskami. Dodatkowo Panowie z Nadleśnictwa Kańczuga zachęcali uczniów naszej szkoły do konkursów wiedzy o lesie, nagradzając ich wyjątkowymi gadżetami. Swoja obecnością piknik uświetniła grupa miłośników historii, pasjonatów prezentujących się w strojach szlacheckich. Niejeden odważny śmiałek dał się przez nich zakuć w dyby i w ten sposób miał możliwość poczuć klimat dawnych czasów. Dodatkowo nauczyciele urządzili rozgrywki sportowe, które pokazały ducha walki i rywalizacji. Uwieńczeniem były słodkości. Wszyscy uczestnicy pikniku mogli skosztować gorących kiełbasek i pysznego bigosu, a przy tym można było usiąść, porozmawiać ze spotkanymi osobami i przyjemnie spędzić niedzielne popołudnie.

Nasi młodsi uczniowie mieli okazję wykazać się talentem plastycznym i pokolorować wspólny rysunek.

Gorące podziękowania kierujemy do wszystkich zaproszonych gości:
- Wójta Gminy Hyżne, Pana Bartłomieja Kuchty,
- strażaków z OSP Szklary,
- KSRG OSP Hyżne,
- Nadleśnictwa Kańczuga,
- Braci Szabelskiej,
- Policji w Tyczynie,
- Kuchni strażackiej ze zbożami wysokiej jakości,
- Kole Gospodyń Wiejskich w Szklarach,

za poświęcony czas i udział w rodzinnej imprezie.

Ten dzień został uwieczniony na znakomitych fotografiach wykonanych przez Pana Andrzeja Słupka. Każdy w jakimś stopniu zaangażował się w to przedsięwzięcie, które pozwoliło na wspólną integrację i świetną zabawę mieszkańców Szklar.

Lucyna Brynkus
Dyrektor SP w Szklarach

O tym, czego nie widać. Jak zmieniał się urząd.

“Koń, jaki jest, każdy widzi…” Urząd został wyremontowany. Mamy nowe posadzki, białe ściany, nowe oznakowanie, udogodnienia dla osób z niepełnosprawnościami, nowy wystrój. Nie ma tylko windy, ale i nad tym pracujemy… To, co widać, jest ważne, bo zadbany dom świadczy nie tylko o gospodarzu, ale przede wszystkim buduje wizerunek całej społeczności. Miało być skromnie, ale schludnie, czysto i elegancko. No i chyba tak wyszło, ocenę pozostawiam Wam. Tę zmianę widać… a ja chcę mówić o tym, czego nie widać. Co nie znaczy, że napiszę o rzeczach mniej ważnych. Chcę Wam przedstawić historię modernizacji urzędu pod kątem informatycznym. To, że jest to obok ludzi, najważniejszy dziś element zapewniający funkcjonowanie urzędu, to oczywiste i nad tym nie będę się rozwodził.

Urząd w roku 2019, jeśli chodzi o infrastrukturę informatyczną (czy też sieciową), działał, ale miał swoje niemałe problemy. Do kluczowych należał problem z siecią informatyczną (jej stanem oraz architekturą), zabezpieczeniem danych, siecią elektryczną i systemem zasilania awaryjnego. Jak wiemy, każdy łańcuch jest tak mocny, jak jego najsłabsze ogniwo. Musicie więc mieć świadomość, że do poprawy stanu sieci należało podejść kompleksowo, no bo można kupić najdroższy serwer, ale co nam po nim, jeśli gniazdko, do którego jest wpięty, notorycznie wyrzucałoby korki?

Jeśli chodzi o infrastrukturę sieci informatycznej, to generalnie wiedzieliśmy, że nic nie wiemy. W żartach mówiliśmy, że wystarczy mocniej trzasnąć drzwiami, by na 3 piętrze wyłączyć dostęp do Internetu, a na sekretariacie telefon. Urząd był omotany pajęczyną kabli różnego rodzaju i przeznaczenia, przy czym nie bardzo było wiadomo, co jest do czego. Dlatego zaczęliśmy od położenia nowej sieci informatycznej, praktycznie od podstaw. Położone zostały nowe kable internetowe, telefoniczne. Zamontowaliśmy nowe gniazdka (te stare często wisiały na włosku). Dało nam to jako taką pewność, że wszystko uda się w miarę pewnie podłączyć.

Kolejne wyzwanie: serwerownia. W środku zastaliśmy wiekowy sprzęt, dokładany latami na zasadzie sztukowania. Piszę to bez pretensji, wiem przecież, jak wyglądała rzeczywistość tamtych czasów – urząd wtedy w dużo mniejszym stopniu musiał być zinformatyzowany, więc można było sobie pozwolić na komfort mniejszego zawracania sobie głowy tymi sprawami. Ale już w 2019 roku było inaczej, a dziś to już całkiem inna bajka. Informatyzujemy się nie dlatego, że chcemy, ale dlatego, że musimy, bo tego wymagają od nas czasy. Sprzęty zaś starzeją się w zastraszającym tempie.

Wracając do serwerowni… Serwery, UPS-y (czyli takie baterie podtrzymujące zasilanie komputera w razie awarii prądu), dyski gromadzące dane – wszystko to działało praktycznie ostatkiem sił.

Istniało bardzo duże ryzyko utraty danych, nie mówiąc już o kwestiach bezpieczeństwa, którymi też trzeba było się pilnie zająć. Serwerownie zbudowaliśmy więc od nowa. Kupiliśmy specjalne szafy, w których umieściliśmy nowe, zakupione ze środków własnych i z różnego rodzaju dofinansowań, serwery, macierze, UPS-y sieciowe, dyski taśmowe i inne skomplikowane urządzenia. W serwerowni zamontowaliśmy nowe jednostki klimatyzacji, by utrzymywać w niej stałą temperaturę. Dwie jednostki, by w razie awarii jednej, druga przejęła jej rolę. Do tego zamontowaliśmy system czujników, który wysyła na telefon naszego informatyka SMS-a w przypadku, gdy temperatura wzrośnie ponad normę. Nawiasem mówiąc, widziałem na własne oczy serwerownie, gdzie wśród ustawionych w rzędzie 10 szaf z serwerami (po kilka mln zł każda), czujniki mierzyły nie tylko temperaturę, ale i wilgotność powietrza, natężenie światła, a nawet nacisk na podłogę…

Plątanina kabli w serwerowni - prace nad siecią 2020.

U nas jest „nieco” skromniej, ale możliwości, jak widać, są szerokie. Na koniec to wszystko, co zamontowaliśmy, oddzieliliśmy od świata zabezpieczeniem typu firewall, co pozwalało mieć nadzieję na być może odrobinę więcej bezpieczeństwa.

Choć z tym nigdy nie wiadomo. To ciągły wyścig zbrojeń na linii haker – ofiara. Skoro nawet duże urzędy, wydające na zabezpieczenia setki tysięcy złotych, mające sztaby informatyków, padają ofiarą włamań, to przy naszej skali i możliwościach finansowych, nic nie jest pewne, jeśli chodzi o skuteczność zabezpieczeń. No, ale tego momentu już przynajmniej jakieś mieliśmy…

Teraz już „wystarczyło” zadbać o zasilanie tego wszystkiego w sposób, który gwarantował jako taką ciągłość działania. W samej serwerowni zamontowaliśmy UPS-y, które w przypadku braku zasilania pozwalają na „łagodne” wyłączenie się sprzętów. No i jeszcze agregat… Dotychczasowy, wysłużony agregat działał w ten sposób, że należało w przypadku braku prądu zejść do „piwnicy”, włączyć go ręcznie, wystawić rurę wydechową za okno i modlić się, żeby nikt w tym czasie nie włączył czajnika w urzędzie, bo wtedy „wyrzucało” całe zasilanie. W takich warunkach nasze serwery, dyski, dane – wszystko narażone było na awarię. Dlatego zainwestowaliśmy w nowy, w pełni zautomatyzowany agregat prądotwórczy i umiejscowiliśmy go obok budynku. Teraz, w przypadku awarii zasilania, załącza się on sam i podaje zasilanie wystarczające do działania urzędu.

Wszystko, co opisałem, to rzeczy, których nie widać, a bez których urząd nie mógłby działać w sposób, jakiego od nas oczekujecie. Nie widać także innych, jak choćby zmiany organizacyjne i inne, na których opis nie ma tu miejsca. Czy jest idealnie – z pewnością nie. Jestem jednak przekonany, że jest dużo, dużo lepiej.

I ostatnie słowo. Urząd jest niczym bez ludzi. Można mieć sprzęty za miliony, wypasiony budynek i najlepsze komputery. Ale jeśli nie masz kogoś, kto na tym będzie pracował – nic Ci z tego. W tym kontekście muszę napisać, że mamy to szczęście, że jest z nami Paweł – informatyk, który „ogarnia” wszystkie te tematy, a my staramy się po prostu słuchać jego rad i nie przeszkadzać. Dzięki Paweł!

Dionizy Beda

Modernizując sieć, kable do serwerowni poprowadziliśmy po suficie.

Wnętrze urzędu po remoncie.

Podsumowanie kadencji oraz wyzwania na przyszłość.

Bartłomiej Kuchta - Wójt Gminy Hyżne

Chcąc dokonać podsumowania kadencji 2018-2024 oraz określić wyzwania Gminy Hyżne na przyszłość, konieczne jest nakreślenie szerszego kontekstu wydarzeń jakie miały miejsce w ostatnich latach. Dlaczego? Poprzednie lata świetnie pokazały, że w dzisiejszym, zglobalizowanym świecie, każde wydarzenie, nawet odległe, może mieć wpływ na życie, nawet tak niewielkiej społeczności, jak nasza. Przeżyliśmy powódź błyskawiczną, która spustoszyła wiele gospodarstw domowych. Później nadeszła pandemia Covid-19. Wszyscy doskonale pamiętamy puste ulice, restrykcje z nią związane oraz ograniczenia, które na szczęście udało się przezwyciężyć. Pod koniec lutego 2022 roku wybuchła wojna na Ukrainie. Wydarzenie to ma i jeszcze długo będzie miało odczuwalne dla nas wszystkich skutki: ekonomiczne, polityczne i społeczne. Napaść Rosji na naszego sąsiada wywołała w nas falę niepokoju o własną przyszłość. Obawy te nie były pozbawione podstaw – nikt z nas nie mógł wtedy przewidzieć w jakim kierunku potoczy się konflikt. Dziś także tego nie wiemy, choć można zakładać, że najczarniejsze scenariusze, przynajmniej w średnioterminowej perspektywie, nie spełnią się. Mimo to, negatywne skutki tej wojny dotykają nas wszystkich – przede wszystkim ze względu na wpływ, jaki wojna miała na rynek energetyczny w Europie.

Wszystkie te sytuacje były „dodatkiem" do całego szeregu „zwykłych" zadań, jakie realizowaliśmy. „Zwykłe" nie oznaczają: proste i mniej ważne. Te zadania to budowa infrastruktury, dróg, kanalizacji, zieleni, doposażenie szkół w pomoce dydaktyczne, organizacja imprez plenerowych czy modernizacja budynków. To również praca nad pozyskaniem dofinansowań, bieżąca obsługa mieszkańców, oświata, pomoc społeczna, kultura, sport itd.

Spoglądając wstecz widzę, że kiedyś głównymi problemami gminy była niewystarczająco dobra infrastruktura drogowa, połączenia z Rzeszowem i szerzej – wykluczenia komunikacyjnego oraz problem wzrastających kosztów zagospodarowania odpadów. Tych problemów dziś już nie ma. Sieć dróg lokalnych została w znacznym stopniu poprawiona a wstąpienie do Związku Podkarpacka Komunikacja Samochodowa (PKS) pozwoliło, sporym co prawda kosztem, ustabilizować sytuację z dowozem do Rzeszowa (choć mam świadomość, że jeszcze wiele można poprawić). Założenie celowego związku „EkoLogiczni" sprawiło, że udało się nam ustabilizować stawki za odbiór odpadów. Oprócz rozwiązania istniejących problemów udało się także stworzyć lepsze warunki do rozwoju Naszej Gminy. Myślę tutaj o dołączeniu Gminy Hyżne do Rzeszowskiego Obszaru Funkcjonalnego. Członkostwo w tym elitarnym gronie otwiera przed nami całkiem nowe możliwości.

Czy wszystkie problemy zostały rozwiązane? Z pewnością nie. Jednak zachęcam do wyciągnięcia własnych wniosków co do tego, co udało się poprawić, a gdzie nastąpił regres.

Chcę przy tym zaznaczyć, że finanse gminy zostały ustabilizowane na poziomie, który pozwala realizować inwestycje, jeśli zdobędziemy na nie dofinansowanie. Są to więc z pewnością pozytywy. Pozostały jednak nierozwiązane problemy. Są te generalne jak: niskie dochody własne gminy, malejąca nadwyżka operacyjna, system oświaty, nadal niski poziom przedsiębiorczości i utrzymujący się odsetek rodzin korzystających z pomocy społecznej. Są też te bardziej konkretne jak: problemy z infrastrukturą sportową, zabezpieczenie osuwiska przy remizie w Hyżnem, budowa windy przy Urzędzie Gminy i szereg drobniejszych, na przysłowiowej dziurze w drodze kończąc.

Problemy jednak były, są i będą, a ich rozwiązanie nie gwarantuje, że nie pojawią się kolejne. Uważam jednak, że należy je wskazywać i mając ich świadomość tak kształtować działania gminy, by jak najszybciej je eliminować. Przed Naszą Gminą szereg wyzwań na przyszłość. Bogatsi o nowe doświadczenia musimy stawić czoła temu co przed nami.

Jednym z najważniejszych wyzwań z jakimi będziemy musieli zmierzyć się w przyszłości, będzie konieczność ciągłego dostosowywania się do zmieniających się warunków. Koniecznym jest więc wyrobienie takich umiejętności, które pozwolą nam być elastycznymi i otwartymi na innowacje, abyśmy mogli sprostać oczekiwaniom, jakie stawiać będzie przed nami świat.

Co oprócz tego? Należy dokończyć rozpoczęte inwestycje. Flagową aktualnie inwestycją jest budowa gminnego przedszkola. Mamy już gotową dokumentację projektową, a pozwolenie na budowę planujemy uzyskać w pierwszym kwartale przyszłego roku. Rozpoczęcie I etapu prac budowlanych planujemy na wiosnę. Warto wspomnieć, że zabezpieczono również środki finansowe na II etap budowy.

Pamiętać należy o rozpoczętych pracach projektowych dworku w Hyżnem, kapliczki w Grzegorzówce, sieci kanalizacyjnych czy miejsc rekreacji. Wszystkie rozpoczęte prace należy doprowadzić do końca, a następnie mając pozwolenia na budowę dążyć do ich realizacji.

W najbliższym czasie mają być modernizowane drogi wojewódzkie, które są dla mieszkańców gminy Hyżne łącznikiem do pracy, szkoły, uczelni czy szeregu niedostępnych na miejscu usług. Ważne jest, żeby gminny układ dróg dobrze skomunikować z tymi drogami, aby tym samym skrócić czas dojazdu do Rzeszowa. Tak więc właściwe utrzymanie oraz rozbudowa sieci drogowej będzie w najbliższych latach nadal czymś bardzo ważnym.

Nieodłącznym elementem dobrego systemu komunikacji jest też transport zbiorowy. Ważne jest atrakcyjne skomunikowanie Gminy Hyżne z Rzeszowem. Od niedawna jesteśmy członkiem Związku Gmin Podkarpacka Komunikacja Samochodowa, co oznacza, że mamy bezpośredni wpływ na sposób funkcjonowania transportu publicznego.

Gdyby były ku temu warunki, to z pewnością zaproponowałbym Radzie Gminy Hyżne stworzenie terenów inwestycyjnych dla potencjalnych inwestorów. Ewentualna lokalizacja nowych firm przełożyłaby się na nowe miejsca pracy, podatki, dobrobyt. Niestety, Gmina Hyżne nie posiada odpowiednich tego typu terenów. Tak więc jesteśmy zmuszeni bazować na tym co mamy. Z nadzieją spoglądam na nasze zasoby wód leczniczych/mineralnych, które jednak wymagają jeszcze wielu badań oraz czasu. Jest to proces wieloletni. Jeśli natomiast udałoby się osiągnąć cel i utworzyć chociaż namiastkę uzdrowiska (np. w Nieborowie lub Szklarach) to biorąc pod uwagę bliskość Rzeszowa, byłaby to prawdziwa rewolucja. Nowe źródło dochodu dla wielu mieszkańców, o promocji gminy nie wspomnę.

W ostatnim czasie tematem, który absorbuje wielu samorządowców jest geotermia. Niewielu mieszkańców gminy wie, że na terenie Szklar (chociaż lokalizacja jest dyskusyjna, bo jest to na granicy dwóch gmin: Hyżne i Dynów) znajduje się odwiert o głębokości 1150 m. Ma to o tyle znaczenie, że odwiert już jest i nie trzeba ponosić milionowych kosztów na jego wykonanie. Z informacji, jakie uzyskałem w Państwowym Instytucie Geologicznym w Krakowie wynika, że odwiert ma pewien potencjał. Warto w tym celu zlecić wykonanie szczegółowego badania, bo woda termalna połączona z nieopodal wypływającymi wodami mineralnymi „Katarzynki" to prawdziwy skarb, jakiego nie ma w promieniu wielu kilometrów.

Co jeszcze? Uważam, że w dalszym ciągu należy rozwijać infrastrukturę dedykowaną integracji mieszkańców. Mam na myśli tworzenie miejsc, gdzie można wypocząć czy spotkać się ze znajomymi. Planowaliśmy w tym roku oddać do użytkowania gminny plac zabaw ale niestety nie udało się. Wszystko wskazuje na to, że otwarcie odbędzie się dopiero w przyszłym roku. Jako społeczeństwo starzejemy się. To z kolei przekłada się na mocniejsze akcentowanie roli osób starszych. Ważne jest, żeby robić to we współpracy z samymi zainteresowanymi.

Oprócz rozbudowy infrastruktury, ważna jest też oferta usług, jakie istnieją na danym terenie. Samorząd powinien stwarzać warunki sprzyjające przedsiębiorczości lub sam wprowadzać nowe usługi. Przykładem takiej nowej usługi jest utworzenie od stycznia 2024 r. w Hyżnem (Stara Mleczarnia) stacji pogotowia ratunkowego. Stacja początkowo będzie działała 12 godzin na dobę, a w przyszłości być może dłużej. Skrócenie czasu dojazdu do potrzebujących i użyteczność tej placówki nie podlegają dyskusji.

Jednym z największych wyzwań na przyszłość jest niekorzystna demografia. Z roku na rok obserwujemy spadek narodzin, który przekłada się na liczbę uczniów w szkołach. Pewnego rodzaju remedium na to zjawisko mógłby być rozwój budownictwa komunalnego. Nie jest to łatwy temat ale przy odpowiedniej polityce rządu, warty rozważenia.

Co jeszcze przed nami? Z czym będziemy musieli się mierzyć w przyszłości? Przed nami wielka budowa, realizowana przez władze centralne. Przez Gminę Hyżne ma przebiegać rurociąg Rozwadów-Strachocina. Ten o średnicy jednego metra rurociąg to strategiczna dla naszego państwa inwestycja, która przyniesie gminie pokaźne zyski w postaci podatków.

Ostatnim wyzwaniem, o którym piszę a zaniedbywanym dotychczas jest obronność państwa. Wszyscy jesteśmy bez wyjątku odpowiedzialni za bezpieczeństwo nie tylko naszej małej ojczyzny, ale całej Polski. Nie wiem w jaki sposób kolejne rządy będą kształtować system bezpieczeństwa państwa. Wiem natomiast, że korzystając z doświadczeń Ukrainy, musimy się do tych działań aktywnie włączyć.

Wiele wskazuje na to, że to ostatnie wyzwanie będzie w nadchodzących latach wyzwaniem najważniejszym.

Na zakończenie tego ostatniego biuletynu dobiegającej końca VIII kadencji chcę podziękować Radzie Gminy Hyżne za wsparcie w realizacji naszych zadań. Mimo, że w niektórych kwestiach różniliśmy się, to zawsze odbywało się to w atmosferze konstruktywnego dialogu i wspólnego dążenia do wypracowania właściwego rozwiązania. Mam jednak przekonanie, że różnic było niewiele, a w zdecydowanej większości spraw mogłem liczyć na wsparcie radnych Naszej Gminy. Za to serdecznie dziękuję. Dziękuję również moim współpracownikom, pracownikom urzędu gminy i jednostek podległych – bez Was wszelkie moje pomysły, byłyby jedynie pomysłami, bez szans na realizację. Dziękuję za zaangażowanie, poświęcenie i świetną atmosferę pracy. Składam także podziękowania za owocną współpracę Sołtysom, organizacjom pozarządowym, z Kołami Gospodyń Wiejskich, Ochotniczymi Strażami Pożarnymi i Klubami Sportowymi na czele. Wy wszyscy, a także Wy – Mieszkańcy - wnieśliście ogromny wkład w budowanie naszej wspólnoty – naszej gminy – naszej wspólnej sprawy!

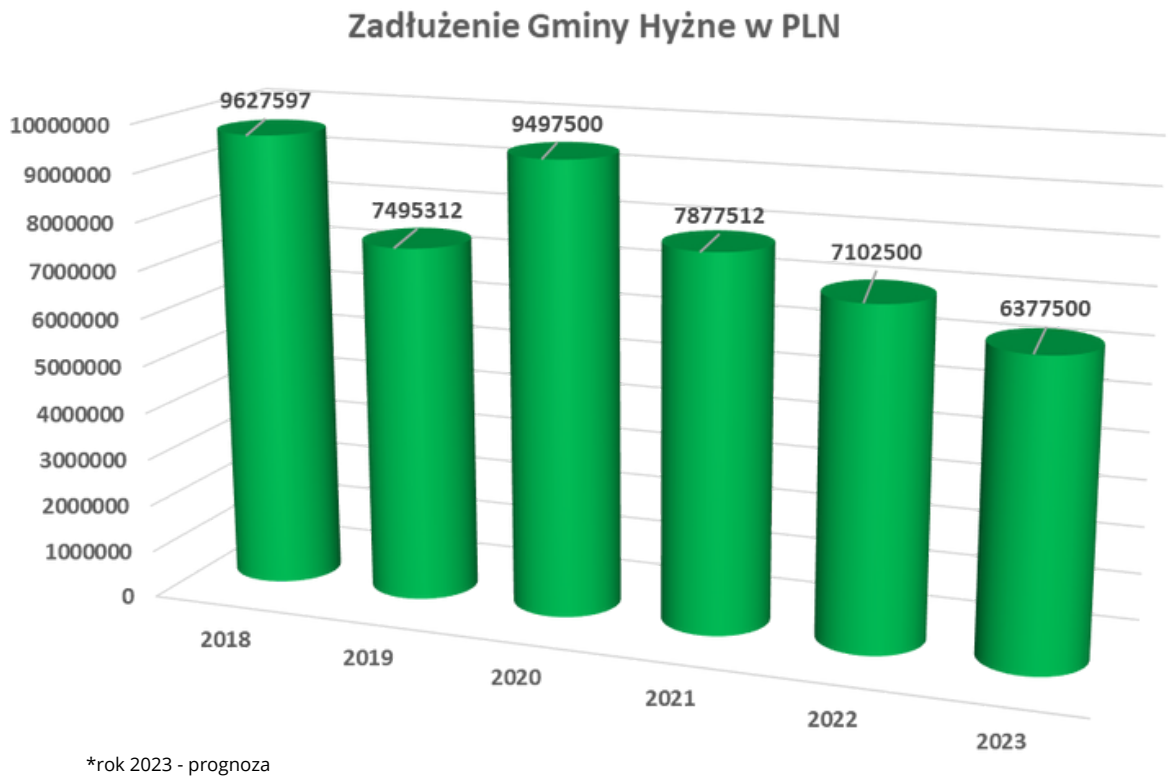

*rok 2023 - prognoza

Co udało się zrobić przez te lata?

Gmina HYŻNE 1

PROGRAM PRZEBUDOWY DRÓG

Przebudowano **130** odcinków dróg o łącznej długości **31 km.** Na ten cel wydatkowano ponad **18 mln zł.**

Gmina HYŻNE 2

SKWER IM. GENERAŁA W. SIKORSKIEGO

Wykonano skwer im. gen. W. Sikorskiego w Hyżnem wraz z **fontanną oraz pomnikiem** za kwotę **900 tys. zł.**

OŚWIETLENIE DROGOWE

Wybudowano ponad **5 km** nowych sieci oświetlenia drogowego
Wymieniono wszystkie oprawy oświetlenia drogowego (**640 sztuk**)
Wydano na ten cel **2,2 mln zł.**

Gmina HYŻNE 3

ROZBUDOWA KANALIZACJI

Za ponad **18 mln** zł wybudowano ponad **30 km** nowej sieci kanalizacyjnej

Gmina HYŻNE 4

ROZBUDOWA WODOCIĄGÓW

Wybudowano **25 km** sieci wodociągowej.
Na ten cel wydano ponad **5,8 mln** zł.

Gmina HYŻNE 5

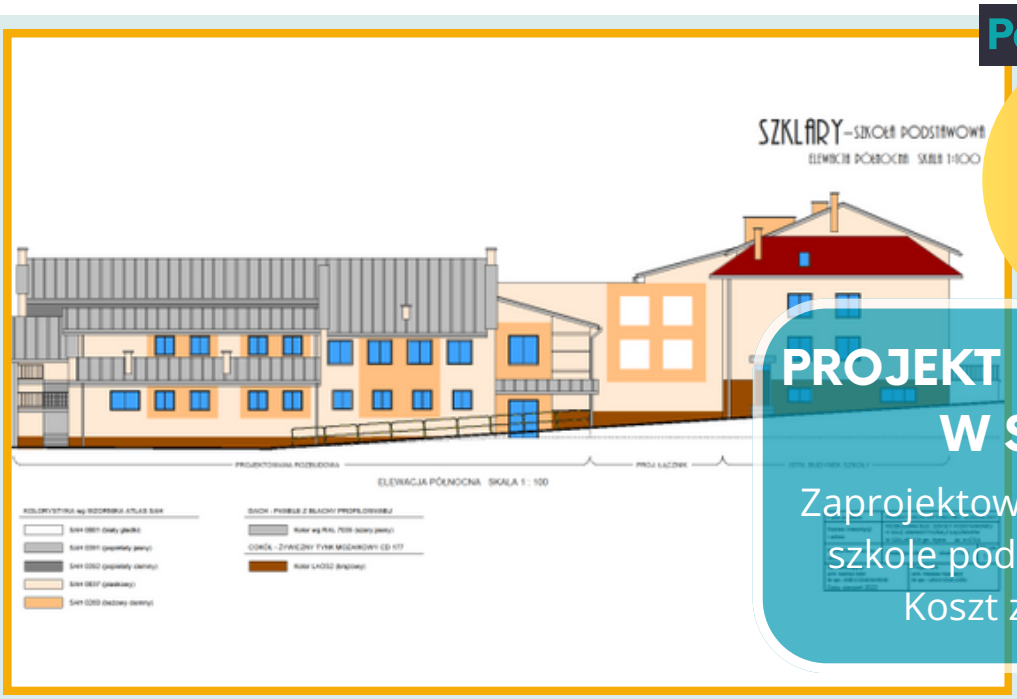

Gmina HYŻNE 6

PROJEKT HALI SPORTOWEJ W SZKLARACH

Zaprojektowano halę sportową przy szkole podstawowej w Szklarach. Koszt zadania: **79 tys.** zł.

Gmina HYŻNE 7

PRZEDSZKOLE

Rozpoczęto budowę przedszkola w trybie zaprojektuj i buduj. Oczekujemy na pozwolenia na budowę. Planowane rozpoczęcie budowy to wiosna 2024r. Koszt etapu I - **4 mln** zł. Oprócz tego pozyskano **3,5 mln** zł na etap II.

Gmina HYŻNE 8

ZATOKA W DYLĄGÓWCE

Wybudowano zatokę w Dylągówce. Koszt zadania wyniósł **600 tys**. zł.

WIATY PRZYSTANKOWE

Zamontowano łącznie 8 nowoczesnych szklanych wiat przystankowych z witrynami.

Gmina HYŻNE 9

Gmina HYŻNE 10

ZIELEŃ NA TERENIE GMINY HYŻNE

Rozpoczęto upiększanie całej gminy poprzez nowe nasadzenia w każdej miejscowości

BUDOWA I ODNOWIENIE MIEJSC POSTOJOWYCH

W latach 2019-2023 wybudowano i wyremontowano miejsca postojowe:

- przy Zakładzie Usług Komunalnych
- przy szkole w Brzezówce
- przy szkole w Dylągówce
- przy zatoce i aptece w Dylągówce
- przy szkole w Grzegorzówce
- przy placu zabaw w Nieborowie
- przy drodze do piekarni w Hyżnem
- przy szkole w Hyżnem (miejsca wysiadkowe)

Gmina HYŻNE 11

REMONT PLACÓW ZABAW

Wyremontowano **wszystkie** place zabaw przy szkołach na terenie gminy.

Gmina HYŻNE 12

LOBBOWANIE NA RZECZ PRZEBUDOWY DRÓG WOJEWÓDZKICH

Mimo, że to zadanie PZDW, o tym też należy wspomnieć. Bez wielkiego zaangażowania mieszkańców, radnych oraz pracowników urzędu gminy, prawdopodobnie projektu nie udałoby się zrealizować. Dziś, mając pozwolenia na budowę oraz wstępnie zabezpieczone środki finansowe, czekamy na przetarg, który wyłoni wykonawcę przebudowy dróg wojewódzkich na terenie gminy Hyżne.

Gmina HYŻNE 13

STARA MLECZARNIA

Otwarto Centrum Integracji i Rozwoju "Stara Mleczarnia" w Hyżnem. Zadbano o teren wokół.

Gmina HYŻNE 14

DOPOSAŻENIE ZAKŁADU USŁUG KOMUNALNYCH

Gmina HYŻNE 15

Zakupiono:

- 2 ciągniki Zetor Forterra
- 2 pługi
- 2 posypywarki
- 1 kosiarkę wysięgnikową
- 1 kosiarkę bijakową
- 1 piłę na wysięgniku do gałęzi
- 1 przyczepę
- 1 zamiatarkę
- 1 wóz asenizacyjny do wywozu szamba

Łączny koszt sprzętu to ponad **660 tys**. zł.

Gmina HYŻNE 16

DOPOSAŻENIE OCHOTNICZYCH STRAŻY POŻARNYCH

Jednostki OSP zyskały 2 nowe średnie wozy bojowe VOLVO, w tym jeden jako nagrodę za najlepszą frekwencję podczas wyborów prezydenckich 2020.

DOPOSAŻENIE SZKÓŁ

Doposażono szkoły podstawowe na terenie Gminy Hyżne w pomoce dydaktyczne (m.in. drukarki 3D, maszyny do szycia, narzędzia warsztatowe, mapy, sprzęt audio) o łącznej wartości **550 tys.** zł.

Gmina HYŻNE 16

Gmina HYŻNE 17

MODERNIZACJA HALI SPORTOWEJ W DYLĄGÓWCE

Kompleksowo odnowiono halę sportową przy szkole podstawowej w Dylągówce za kwotę **900 tys** zł.

Gmina HYŻNE 18

DOPOSAŻENIE KUCHNI SZKOLNYCH

Doposażono dwie kuchnie szkolne w profesjonalny sprzęt. Zakupiono m.in.: kotły, kuchnie parowe, stoły, kuchnie gazowe, garnki, okap, lodówki, zmywarki. Koszt inwestycji to **200 tys.** zł.

Gmina HYŻNE 19

DNI GMINY HYŻNE

Dni Gminy Hyżne są okazją do integracji wszystkich pokoleń. Dotychczas koncertowali u nas tacy artyści jak: Mijal, Mezzo, Ich Troje, Stachursky, Feel oraz Baciary.

NOC ŚWIĘTOJAŃSKA

Pierwszy raz zorganizowano noc świętojańską nad zalewem w Dylągówce. Z uwagi na duże zainteresowanie imprezę planuje się kontynuować w przyszłych latach.

Gmina HYŻNE 20

IMPREZY SPORTOWE

Organizowano kilka imprez sportowych rocznie. Dużą popularnością cieszył się puchar wójta w piłce nożnej, rajd rowerowy i biegi.

Gmina HYŻNE 21

Gmina HYŻNE 22

MURAL I TABLICE PAMIĄTKOWE

We współpracy z rzeszowskim oddziałem IPN wykonano mural poświęcony generałowi Władysławowi Sikorskiemu na szkole w Hyżnem. Tablice upamiętniające wydarzenia historyczne zamontowano w GOKU w Hyżnem i remizie w Dylągówce.

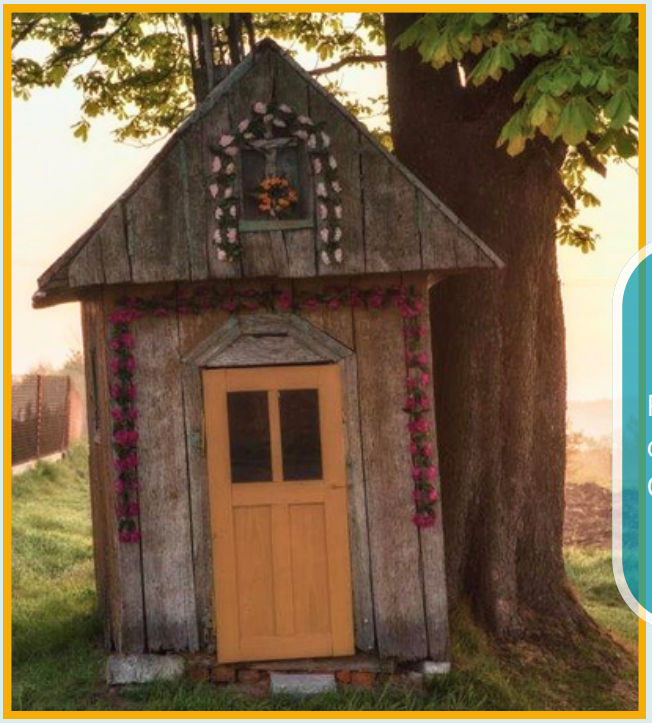

Gmina HYŻNE 23

ODNOWA KAPLICZKI

Rozpoczęto prace mające na celu odnowę zabytkowej kapliczki w Grzegorzówce

POMNIK GRUNWALDZKI

Historia Ziemi Hyżneńskiej to również mała architektura. W ciągu ostatniej kadencji odrestaurowano też pomnik grunwaldzki.

Gmina HYŻNE 24

Gmina HYŻNE 25

JARMARKI ŚWIĄTECZNE

Nowymi wydarzeniami w Naszej Gminie były organizowane przez GOK jarmarki świąteczne. Wspaniała okazja do zaopatrzenia się w świąteczne artykuły.

Gmina HYŻNE 26

DWOREK

Pozyskano pieniądze na remont oraz rozpoczęto prace projektowe. Planuje się, że roboty budowlane rozpoczną się w 2024r.

Gmina HYŻNE 27

KOLEJKA WĄSKOTOROWA

Pomimo tego, że właścicielem kolejki jest Powiat Przeworski, Gmina Hyżne miała swój wkład w jej przebudowę, który wyniósł ponad 170 tys. zł.

ZAINSTALUJ DARMOWĄ APLIKACJĘ

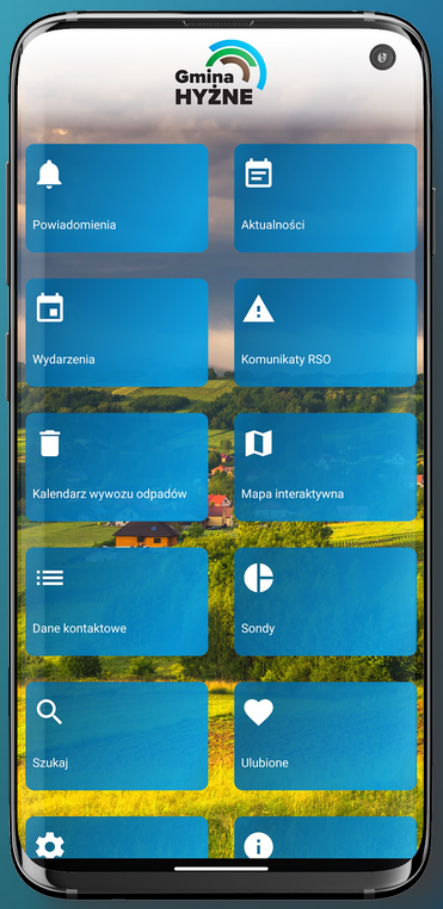

POBIERZ Z App Store

POBIERZ Z Google Play

Dlaczego warto zainstalować aplikację?

- Będziesz miał najświeższe informacje z życia gminy,
- Nie przegapisz terminu wywozu odpadów,
- Zgłosisz odczyt wodomierza,
- Oglądniesz sesję rady gminy,
- Dziura w drodze? Awaria oświetlenia? Inny problem? Możesz zgłosić w aplikacji, zajmiemy się tym!
- Zagłosujesz w ankietach i wyrazisz swoją opinię,
- Bo jest fajna i darmowa!

Dołącz do ponad 1500 osób, którzy już mają aplikację Gminy Hyżne na swoim telefonie!